EGE ÜNİVERSİTESİ

2022 Yılı Performans Programı

EGE ÜNİVERSİTESİ

2022 YILI

PERFORMANS PROGRAMI

Strateji Geliştirme Daire Başkanlığı

SUNUŞ 3
I – GENEL BİLGİLER 1
A-YETKİ, GÖREV VE SORUMLULUKLAR 3
Rektör 4
Senato 5
Üniversite Yönetim Kurulu 5
Dekan 6
B-TEŞKİLAT YAPISI 10
C – FİZİKSEL KAYNAKLAR 11
Ege Üniversitesi Açık Alanları 13
Taşıt Sayıları 16
D) BİLGİSAYAR VE LABORATUVAR OLANAKLARI 16
E) KÜTÜPHANE HİZMETLERİ 17
F- İNSAN KAYNAKLARI 19
Personel Sayısı ve Dağılımı 19
AKADEMİK PERSONEL SAYISI 19
YABANCI UYRUKLU SÖZLEŞMELİ ÖĞRETİM ELEMANLARI 19
HİZMET SINIFLARI İTİBARİYLE İDARİ PERSONEL SAYISI 20
G- ÖĞRENCİ SAYILARI VE ÖĞRENCİLERE SUNULAN HİZMETLER 21
G-1) ÖĞRENCİ SAYILARI 21
G-2) BARINMA HİZMETLERİ 24
G-3)BESLENME HİZMETLERİ 24
G-4) SAĞLIK HİZMETLERİ 25
G-5) ENGELLİ ÖĞRENCİLERE SUNULAN HİZMETLER 25
G-6) SOSYAL, KÜLTÜREL VE SPORTİF HİZMETLER 25
H. SAĞLIK HİZMETLERİ 29
II – PERFORMANS BİLGİLERİ 29
A – TEMEL POLİTİKA ve ÖNCELİKLER 29
B – AMAÇ VE HEDEFLER 33
B.1 – Misyon, Vizyon ve Temel Değerler 33
TEMEL DEĞERLER 33
B.2 EGE ÜNİVERSİTESİ 2019-2023 DÖNEMİ STRATEJİK PLANINDA YER ALAN AMAÇ VE HEDEFLER 34
B.3- ALT PROGRAM HEDEFLERİ VE STRATEJİK PLAN İLİŞKİSİ 35
C. PERFORMANS HEDEF VE GÖSTERGELER İLE FAALİYETLER 35
C.1- İdare Performans Bilgisi 35
C.2- FAALİYET MALİYETLERİ TABLOLARI 59
D. İDARENİN TOPLAM KAYNAK İHTİYACI 89
D.1 Faaliyetler Düzeyinde Performans Programı Maliyeti 89
D.2 Ekonomik Sınıflandırma Düzeyinde Performans Programı Maliyeti 92
III.EKLER 94

SUNUŞ

Ege Üniversitesi, Türkiye'nin dördüncü, bölgenin ilk ve en köklü üniversitesi olarak kuruluşundan bu yana, nitelikli ve nicelikli bilgi üreterek evrensel ölçekte bilim dünyasına katkıda bulunmayı, ülke ve dünya gerçeklerine duyarlı, kültürel olarak donanımlı araştırıcı ve üretken bireyler yetiştirmeyi ve güçlü bölgesel etkisi ile toplumsal faydayı ön planda tutarak yüksek katma değer yaratmayı ilke edinmiştir.

Ege Üniversitesi, Yükseköğretim Kalite Kurulu (YÖKAK) tarafından uygulanan Kurumsal Akreditasyon Programında (KAP) 5 yıl süre ile "Tam Akreditasyon" almaya hak kazanarak büyük bir başarı elde etmiş ve **Türkiye'de tam akreditasyon alan ilk üniversite olmuştur.**

Güçlü bölgesel etkisi olan, uluslararası araştırma kalitesi ve toplumsal faydayı ön planda tutan Ege Üniversitesi; uluslararası düzeyde sunduğu kaliteli eğitim, teorik ve uygulamalı araştırma faaliyetlerinin yanında, sanayi ile üniversiteyi AR-GE, inovasyon, bilgi ve teknoloji transferi konularında buluşturmayı hedefleyen anlayışın ülkemizdeki öncü örneklerinden biridir.

Aklın ve bilimin önderliğini hedefleyen Ege Üniversitesi, ulusal ve evrensel değerleri özümsemiş binlerce gencin eğitilmesini sağlamıştır ve yetiştirdiği öğretim elemanları ile Ege Bölgesindeki tüm üniversitelerin kuruluşunda ve gelişmesinde önemli roller oynamıştır.

Eğitim ve araştırma kalitesini sürekli artırmayı ve çıktılarını toplumsal faydaya dönüştürmeyi hedefleyen Ege Üniversitesi; dinamik, girişimci bir üniversite olarak bölgesel, ulusal ve uluslararası alanlardaki güçlü etkisini artırarak sürdürmeyi amaçlamaktadır.

Ege Üniversitesi yönetimsel ve mali yaklaşımlar alanında da kamu mali yönetiminin yasal temelini oluşturan "5018 sayılı Kamu Mali Yönetimi ve Kontrol Kanunu" çerçevesinde kaynaklarını etkin ve verimli kullanmayı, şeffaflığı ve hesap verebilirliği sağlamayı ilke edinmiştir.

Bu amaç doğrultusunda, mali saydamlığı ve hesap verilebilirliği sağlamak üzere, 5018 sayılı Kamu Mali Yönetimi ve Kontrol Kanunu'nun 9 uncu maddesi gereğince, program bütçeye uygun olarak yürüteceğimiz faaliyetler ile bunların kaynak ihtiyacını, amaç, hedef ve performans göstergelerini içeren 2022 Yılı Performans Programı hazırlanmıştır.

Bilgilerinize sunulur.

Prof. Dr. Necdet BUDAK
REKTÖR

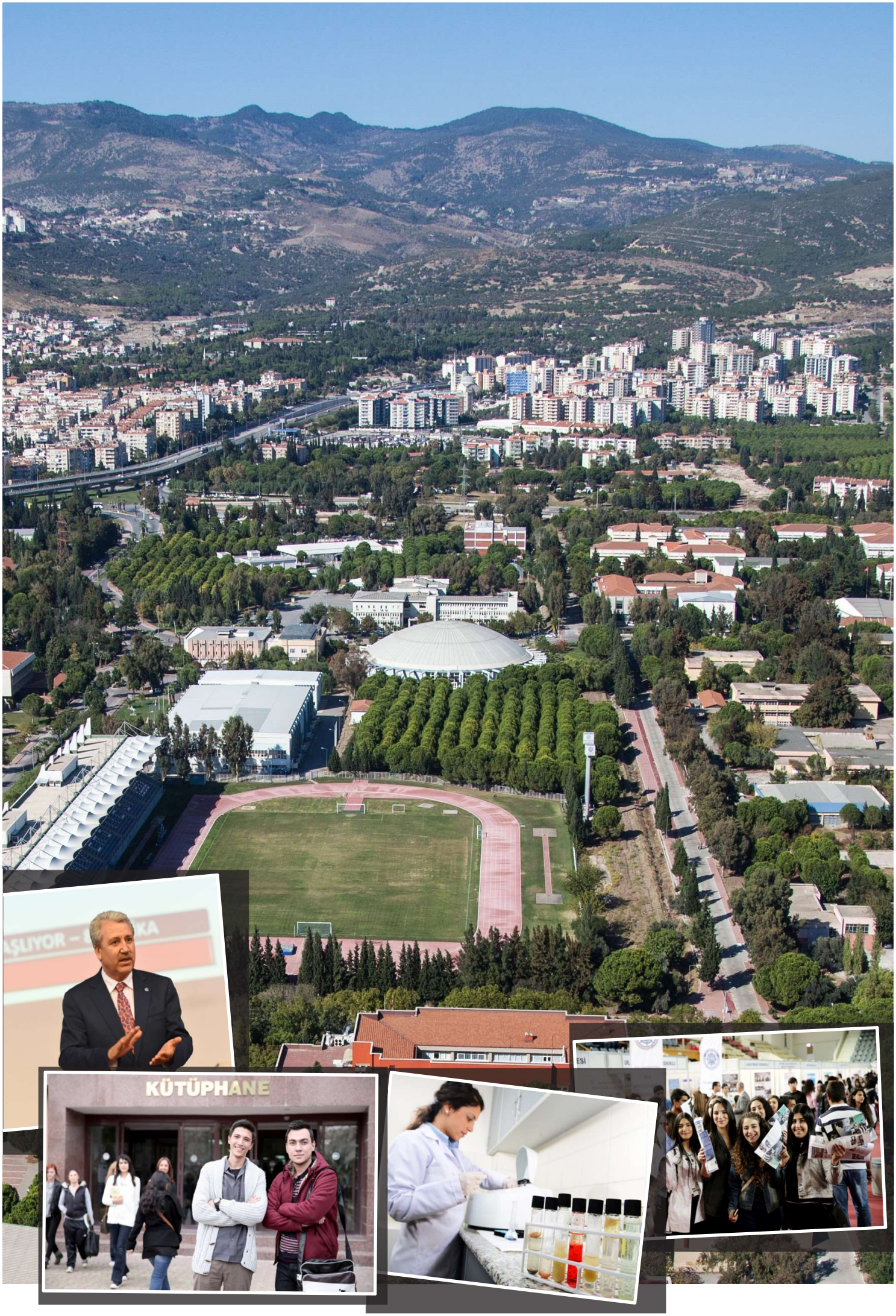
KÜTÜPHANE

I – GENEL BİLGİLER

Ege Üniversitesi, 20 Mayıs 1955 tarihinde yayınlanan 6595 sayılı Kanunla kurulmuştur. 5 Kasım 1955 tarihinde 190 öğrenci ile eğitim-öğretim hayatına başlamıştır. Ege Üniversitesi'nin ilk fakülteleri, 1955 yılında kurulan Tıp ve Ziraat Fakülteleridir. Aynı öğretim yılı içinde Yüksek Hemşirelik Okulu açılmıştır.

Sonraki yıllarda hızlı bir gelişim gösteren Ege Üniversitesi 1961 yılında Fen Fakültesi'ni, 1968'de Mühendislik Fakültesi ve Diş Hekimliği Fakültesi'ni çağdaş bilimin hizmetine sunmuştur. Bu dönem içerisinde İktisadi ve Ticari İlimler Akademisi, "İktisadi ve Ticari Bilimler Fakültesi" adı altında Ege Üniversitesi'ne bağlanmıştır.

Güzel Sanatlar Fakültesi, Eczacılık Fakültesi ve Sosyal Bilimler Fakültesi 1976 yılında eğitime başlamıştır. 1977 yılında Gıda Fakültesi, Ege Üniversitesi'nin ikinci tıp fakültesi olarak İzmir Tıp Fakültesi ve Hukuk Fakültesi kurulmuştur. Bu dönemde İktisadi ve Ticari Bilimler Fakültesi ikiye ayrılarak "İşletme" ve "İktisat" Fakülteleri haline dönüşmüştür.

41 sayılı Kanun Hükmündeki Kararname ile 1982 yılında, o güne kadar bölgenin tek üniversitesi olan Ege Üniversitesi'nin içinden, Dokuz Eylül Üniversitesi doğmuş, Ege Üniversitesi'nin kampüs alanı dışındaki fakülte ve yüksekokulları bu üniversiteye devredilmiştir. Ayrıca, 1992 yılında yeni üniversitelerin açılması ile birlikte, Ege Bölgesi'nin çeşitli il ve ilçelerine yayılan fakülte ve yüksekokulları, bu illerde kurulan üniversitelere (Pamukkale Üniversitesi, Celal Bayar Üniversitesi) devredilmiştir.

Ege Üniversitesi; Tıp Fakültesi, Ziraat Fakültesi ve Yüksek Hemşirelik Okulu ile başladığı başarılı eğitim-öğretim hayatını hali hazır durumda; 19 Fakülte, 9 Enstitü, 1 Devlet Türk Musikisi Konservatuvarı olmak üzere 3 Yüksekokul, 10 Meslek Yüksekokulu, 6 Bölüm ve Hastane dahil 40 Uygulama ve Araştırma Merkezi ile sürdürmektedir.

FAKÜLTELERİMİZ

1- Birgivi İslami İlimler Fakültesi
2- Çeşme Turizm Fakültesi
3- Diş Hekimliği Fakültesi
4- Eczacılık Fakültesi
5- Edebiyat Fakültesi
6- Eğitim Fakültesi
7- Fen Fakültesi
8- Güzel Sanatlar, Tasarım ve Mimarlık Fakültesi
9- Hemşirelik Fakültesi
10- Hukuk Fakültesi
11- İktisadi ve İdari Bilimler Fakültesi
12- İletişim Fakültesi
13- Mühendislik Fakültesi
14- Ödemiş Sağlık Bilimleri Fakültesi
15- Sağlık Bilimleri Fakültesi
16- Spor Bilimleri Fakültesi
17- Su Ürünleri Fakültesi
18- Tıp Fakültesi
19- Ziraat Fakültesi

ENSTİTÜLERİMİZ

1- Eğitim Bilimleri Enstitüsü
2- Fen Bilimleri Enstitüsü
3- Güneş Enerjisi Enstitüsü
4- Madde Bağımlılığı, Toksikoloji ve İlaç Bilimleri Enstitüsü
5- Nükleer Bilimler Enstitüsü
6- Sağlık Bilimleri Enstitüsü
7- Sosyal Bilimler Enstitüsü
8- Türk Dünyası Araştırmaları Enstitüsü
9- Uluslararası Bilgisayar Enstitüsü

YÜKSEKOKULLARIMIZ

1- Devlet Türk Musikisi Konservatuvarı
2- Moda ve Tasarım Yüksekokulu
3- Yabancı Diller Yüksekokulu

MESLEK YÜKSEKOKULLARIMIZ

1- Aliağa Meslek Yüksekokulu
2- Atatürk Sağlık Hizmetleri Meslek Yüksekokulu
3- Bayındır Meslek Yüksekokulu
4- Bergama Meslek Yüksekokulu
5- Ege Meslek Yüksekokulu
6- Emel Akın Meslek Yüksekokulu
7- Havacılık Meslek Yüksekokulu
8- Ödemiş Meslek Yüksekokulu
9- Tire Kutsan Meslek Yüksekokulu
10- Urla Denizcilik Meslek Yüksekokulu

UYGULAMA VE ARAŞTIRMA MERKEZLERİMİZ

1- Aile Planlaması ve Kısırlık Uygulama ve Araştırma Merkezi
2- Aşı Geliştirme Uygulama ve Araştırma Merkezi
3- Atatürk İlkeleri ve İnkılap Tarihi Uygulama ve Araştırma Merkezi
4- Avrupa Dilleri ve Kültürleri Uygulama ve Araştırma Merkezi
5- Bağırsak Yetmezliği ve Rehabilitasyon Uygulama ve Araştırma Merkezi
6- Beyin Araştırmaları Uygulama ve Araştırma Merkezi
7- Bilim Teknoloji Uygulama ve Araştırma Merkezi
8- Bireyselleştirilmiş Tıp Uygulama ve Araştırma Merkezi
9- Biyokütle Enerji Sistemleri ve Teknolojileri Uygulama ve Araştırma Merkezi
10- Botanik Bahçesi ve Herbaryum Uygulama ve Araştırma Merkezi
11- Çevre Sorunları Uygulama ve Araştırma Merkezi
12- Çim Uygulama ve Araştırma Merkezi
13- Çocuk Eğitimi Uygulama ve Araştırma Merkezi
14- Çocuk ve Ergen Alkol Madde Bağımlılığı Uygulama ve Araştırma Merkezi
15- Diş Hekimliği Uygulama ve Araştırma Merkezi
16- Engelli Çocuklar Rehabilitasyon ve Eğitim Parkı Uygulama ve Araştırma Merkezi
17- Gözlemevi Uygulama ve Araştırma Merkezi
18- HIV / AIDS Uygulama ve Araştırma Merkezi
19- İlaç Geliştirme ve Farmakokinetik Uygulama ve Araştırma Merkezi
20- İzmir Araştırmaları Uygulama ve Araştırma Merkezi
21- Kadın Sorunları Uygulama ve Araştırma Merkezi
22- Kanserle Savaş Uygulama ve Araştırma Merkezi
23- Kordon Kanı, Hücre-Doku Uygulama ve Araştırma Merkezi
24- Laboratuvar Hayvanları Uygulama ve Araştırma Merkezi

25- Medya Uygulama ve Araştırma Merkezi
26- Merkezi Araştırma Test ve Analiz Laboratuvarı Uygulama ve Araştırma Merkezi
27- Organ Nakli Uygulama ve Araştırma Merkezi
28- Ölçme ve Değerlendirme Uygulama ve Araştırma Merkezi
29- Özel Eğitim Uygulama ve Araştırma Merkezi
30- Palyatif Bakım Uygulama ve Araştırma Merkezi
31- Sağlık Uygulama ve Araştırma Merkezi (Hastane)
32- Sosyal ve Beşeri Bilimler Uygulama ve Araştırma Merkezi
33- Stratejik Araştırmalar Merkezi
34- Sualtı Uygulama ve Araştırma Merkezi
35- Sürekli Eğitim Merkezi
36- Tabiat Tarihi Uygulama ve Araştırma Merkezi
37- Tekstil ve Konfeksiyon Uygulama ve Araştırma Merkezi
38- Tohum Teknolojisi Uygulama ve Araştırma Merkezi
39- Uzaktan Eğitim Uygulama ve Araştırma Merkezi
40- Ürün Yaşam Döngüsü Yönetimi Mükemmeliyet Uygulama ve Araştırma Merkezi

BÖLÜMLERİMİZ

1- Atatürk İlkeleri ve İnkılap Tarihi Bölümü
2- Beden Eğitimi Bölümü
3- Enformatik Bölümü
4- Güzel Sanatlar Bölümü
5- Türk Dili Bölümü
6- Yenilikçilik ve Girişimcilik Bölümü

A-YETKİ, GÖREV VE SORUMLULUKLAR

Anayasamızın belirlemiş olduğu esaslar çerçevesinde; yükseköğretimle ilgili amaç ve ilkeleri belirlemek ve yükseköğretim kurumları ile üst kuruluşlarının teşkilatlanma, işleyiş, görev yetki ve sorumlulukları ile eğitim–öğretim, araştırma, yayın, öğretim elemanları, öğrenciler ve diğer personel ile ilgili esasları bir bütünlük içinde düzenlemek amacıyla 2547 Sayılı Yükseköğretim Kanunu 04.11.1981 tarihinde kabul edilerek yürürlüğe girmiştir. 2547 sayılı Kanun ile üniversitelere verilen görevler aşağıda sıralanmıştır.

- Çağdaş uygarlık ve eğitim-öğretim esaslarına dayanan bir düzen içinde, toplumun ihtiyaçları ve kalkınma planları ilke ve hedeflerine uygun ve ortaöğretime dayalı çeşitli düzeylerde eğitim-öğretim, bilimsel araştırma, yayım ve danışmanlık yapmak,

- Kendi ihtisas gücü maddi kaynaklarını rasyonel, verimli ve ekonomik şekilde kullanarak, milli eğitim politikası ve kalkınma planları ilke ve hedefleri ile Yükseköğretim Kurulu tarafından yapılan plan ve programlar doğrultusunda, ülkenin ihtiyacı olan dallarda ve sayıda insan gücü yetiştirmek,

- Türk toplumunun yaşam düzeyini yükseltici ve kamuoyunu aydınlatıcı bilim verilerini söz, yazı ve diğer araçlarla yaymak,

- Örgün, yaygın, sürekli ve açık eğitim yoluyla toplumun özellikle sanayileşme ve tarımda modernleşme alanlarında eğitilmesini sağlamak,

- Ülkenin bilimsel, kültürel, sosyal ve ekonomik yönlerde ilerlemesini ve gelişmesini ilgilendiren sorunlarını, diğer kuruluşlarla işbirliği yaparak, kamu kuruluşlarına önerilerde bulunmak suretiyle öğretim ve araştırma konusu yapmak, sonuçlarını toplumun yararına sunmak ve kamu kuruluşlarınca istenecek inceleme ve araştırmaları sonuçlandırarak düşüncelerini ve önerilerini bildirmek,

- Eğitim-öğretim seferberliği için de örgün, yaygın, sürekli ve açık eğitim hizmetini üstlenen kurumlara katkıda bulunacak önlemleri almak,

- Yörelerindeki tarım ve sanayinin gelişmesine ve ihtiyaçlarına uygun meslek elemanlarının yetişmesine ve bilgilerinin gelişmesine katkıda bulunmak, sanayi, tarım ve sağlık hizmetleri ile diğer hizmetleri ile hizmetlerde modernleşmeyi, üretimde artışı sağlayacak çalışma ve programlar yapmak, uygulamak ve yapılanlara katılmak, bununla ilgili kurumlarla işbirliği yapmak ve çevre sorunlarına çözüm getirici önerilerde bulunmak,

- Eğitim teknolojisini üretmek, geliştirmek, kullanmak, yaygınlaştırmak,

- Yükseköğretimin uygulamalı yapılmasına ait eğitim-öğretim esaslarını geliştirmek, döner sermaye işletmelerini kurmak, verimli çalıştırmak ve bu faaliyetlerin geliştirilmesine ilişkin gerekli düzenlemeleri yapmaktır.

Ege Üniversitesinin yönetim ve organizasyonu 2547 sayılı Yükseköğretim Kanunu hükümlerine göre belirlenmiştir. Üniversitenin yönetim organları Rektör, Üniversite Senatosu ve Üniversite Yönetim Kurulundan oluşmaktadır.

Rektör

Günümüz yükseköğretim sistemi içinde üniversitedeki en üst düzeydeki yönetici ve atamaya yetkili amir rektördür. Rektör akademik ve idari konularda üniversitedeki tüm üst
kurulların başkanlığını yapar.

Görev, yetki ve sorumlulukları

- Üniversite kurullarına başkanlık etmek, yükseköğretim üst kuruluşlarının kararlarını uygulamak, üniversite kurullarının önerilerini inceleyerek karara bağlamak ve üniversiteye bağlı kuruluşlar arasında düzenli çalışmayı sağlamak,

- Her eğitim-öğretim yılı sonunda ve gerektiğinde üniversitesinin eğitim-öğretim, bilimsel araştırma ve yayım faaliyetleri hakkında Üniversitelerarası Kurula bilgi vermek,

- Üniversitenin yatırım programlarını, bütçesini ve kadro ihtiyaçlarını, bağlı birimlerinin ve üniversite yönetim kurulu ile senatonun görüş ve önerilerini aldıktan sonra hazırlamak ve Yükseköğretim Kuruluna sunmak,

- Gerekli gördüğü hallerde üniversiteyi oluşturan kuruluş ve birimlerde görevli öğretim elemanlarının ve diğer personelin görev yerlerini değiştirmek veya bunlara yeni görevler vermek,

- Üniversitenin birimleri ve her düzeydeki personeli üzerinde genel gözetim ve denetim görevini yapmak.

Ayrıca, üniversitenin ve bağlı birimlerin öğretim kapasitesinin rasyonel bir şekilde kullanılmasında ve geliştirilmesinde, öğrencilere gerekli sosyal hizmetlerin sağlanmasında, gerektiği zaman güvenlik önlemlerinin alınmasında, eğitim-öğretim, bilimsel araştırma ve yayım faaliyetlerinin devlet kalkınma plan, ilke ve hedefleri doğrultusunda planlanıp yürütülmesinde, bilimsel ve idari gözetim ve denetimin yapılmasında ve bu görevlerin alt birimlere aktarılmasında, takip ve kontrol edilmesinde ve sonuçlarının alınmasında birinci derecede yetkili ve sorumludur.

Senato

Kuruluş ve İşleyişi:

Senato, rektörün başkanlığında, rektör yardımcıları, dekanlar ve her fakülteden fakülte kurullarınca üç yıl için seçilecek birer öğretim üyesi ile rektörlüğe bağlı enstitü ve yüksekokul müdürlerinden teşekkül eder.

Senato, her eğitim-öğretim yılı başında ve sonunda olmak üzere yılda en az iki defa toplanır.

Rektör gerekli gördüğü hallerde senatoyu toplantıya çağırır.

Görevleri:

Senato, Üniversitenin akademik organı olup aşağıdaki görevleri yapar:

- Üniversitenin eğitim-öğretim, bilimsel araştırma ve yayım faaliyetlerinin esasları hakkında karar almak,
- Üniversitenin bütününü ilgilendiren kanun ve yönetmelik taslaklarını hazırlamak veya görüş bildirmek,
- Rektörün onayından sonra Resmi Gazetede yayımlanarak yürürlüğe girecek olan üniversite veya üniversitenin birimleri ile ilgili yönetmelikleri hazırlamak,
- Üniversitenin yıllık eğitim-öğretim programını ve takvimini inceleyerek karar bağlamak,
- Bir sınava bağlı olmayan fahri akademik unvanlar vermek ve fakülte kurumlarının bu konudaki önerilerini karara bağlamak,
- Fakülte kurulları ile rektörlüğe bağlı enstitü ve yüksekokul kurullarının kararlarına yapılacak itirazları inceleyerek karara bağlamak,
- Üniversite yönetim kuruluna üye seçmek.

Üniversite Yönetim Kurulu

Kuruluş ve işleyişi:

Üniversite yönetim kurulu; rektörün başkanlığında dekanlardan, üniversiteye bağlı değişik öğretim birim ve alanlarını temsil edecek şekilde senatoca dört yıl için seçilecek üç profesörden oluşur. Rektör gerektiğinde yönetim kurulunu toplantıya çağırır. Rektör yardımcıları oy hakkı olmaksızın yönetim kurulu toplantılarına katılabilirler.

Görevleri:

Üniversite yönetim kurulu idari faaliyetlerde Rektöre yardımcı bir organ olup aşağıdaki görevleri yapar.

- Yükseköğretim üst kuruluşları ile senato kararlarının uygulanmasında belirlenen plan ve programlar doğrultusunda Rektöre yardım etmek,
- Faaliyet plan ve programlarının uygulanmasını sağlamak; üniversiteye bağlı birimlerin önerilerini dikkate alarak yatırım programını, bütçe tasarısı taslağını incelemek ve kendi önerileri ile birlikte rektörlüğe sunmak,
- Üniversite yönetimi ile ilgili Rektörün getireceği konularda karar almak,
- Fakülte, enstitü ve yüksekokul yönetim kurullarının kararlarına yapılacak itirazları inceleyerek kesin karara bağlamak.

Dekan

- Fakültenin ve birimlerinin temsilcisi olan dekan, rektörün önereceği, üniversite içinden veya dışından üç profesör arasından Yükseköğretim Kurulunca üç yıl süre ile seçilir ve normal usul ile atanır. Dekanın görev, yetki ve sorumlulukları:
- Fakülte kurullarına başkanlık etmek, fakülte kurullarının kararlarını uygulamak ve fakülte birimleri arasında düzenli çalışmayı sağlamak,
- Her öğretim yılı sonunda ve istendiğinde fakültenin genel durumu ve işleyişi hakkında rektöre rapor vermek,
- Fakültenin ödenek ve kadro ihtiyaçlarını gerekçesi ile birlikte rektörlüğe bildirmek, fakülte bütçesi ile ilgili öneriyi fakülte yönetim kurulunun da görüşünü aldıktan sonra Rektörlüğe sunmak,
- Fakültenin birimleri ve her düzeydeki personeli üzerinde genel gözetim ve denetim görevini yapmak.

Fakültenin ve bağlı birimlerinin öğretim kapasitesinin rasyonel bir şekilde kullanılmasında ve geliştirilmesinde gerektiği zaman güvenlik önlemlerinin alınmasında, öğrencilere gerekli sosyal hizmetlerin sağlanmasında, eğitim - öğretim, bilimsel araştırma ve yayını faaliyetlerinin düzenli bir şekilde yürütülmesinde, bütün faaliyetlerin gözetim ve denetiminin yapılmasında, takip ve kontrol edilmesinde ve sonuçlarının alınmasında rektöre karşı birinci derecede sorumludur.

Enstitü

Enstitünün organları, enstitü müdürü, enstitü kurulu ve enstitü yönetim kuruludur. Enstitü müdürü, rektör tarafından üç yıl için atanır. Enstitü müdürü, 2547 sayılı Kanun ile dekanlara verilmiş olan görevleri enstitü bakımından yerine getirir.

Yüksekokul

Yüksekokulların organları; yüksekokul müdürü, yüksekokul kurulu ve yüksekokul yönetim kuruludur. Yüksekokul müdürü, rektör tarafından üç yıl için atanır. Yüksekokul müdürü, 2547 sayılı Kanun ile dekanlara verilmiş olan görevleri yüksekokul bakımından yerine getirir.

Genel Sekreter

Genel Sekreterlik, bir Genel Sekreter ile en çok iki Genel Sekreter Yardımcısından ve bağlı birimlerden oluşur. Genel Sekreter, üniversite idari teşkilatının başıdır ve bu teşkilatın çalışmasından Rektöre karşı sorumludur. Genel Sekreter, üniversite idari teşkilatının başı olarak yapacağı görevler dışında, kendisi ve kendisine bağlı birimler aracılığı ile aşağıdaki görevleri yerine getirir.

- Üniversite idari teşkilatında bulunan birimlerin verimli, düzenli ve uyumlu şekilde çalışmasını sağlamak,
- Üniversite Senatosu ile Üniversite Yönetim Kurulunda oya katılmaksızın raportörlük görevi yapmak; bu kurullarda alınan kararların yazılması, korunması ve saklanmasını sağlamak,
- Üniversite Senatosu ile Üniversite Yönetim Kurulunun kararlarını üniversiteye bağlı birimlere iletmek,
- Üniversite idari teşkilatında görevlendirilecek personel hakkında rektöre öneride bulunmak,
- Basın ve halkla ilişkiler hizmetinin yürütülmesini sağlamak,
- Rektörlüğün yazışmalarını yürütmek,
- Rektörlüğün protokol, ziyaret ve tören işlerini düzenlemek,
- Rektör tarafından verilecek benzeri görevleri yapmak.

Üniversitenin idari teşkilatının etkin ve verimli çalışmasında birimin görev ve sorumluluklarında yer alan işlerin yapılmasında Genel Sekretere yardımcı olmak ve Genel Sekreterin verdiği görevleri yerine getirmek ise Genel Sekreter Yardımcısının yetki ve sorumlulukları arasında bulunmaktadır.

Üniversitemizin idari teşkilatı; Genel Sekreterlik, İç Denetim Birimi, Hukuk Müşavirliği, Daire Başkanlıkları, Döner Sermaye İşletme Müdürlüğü, Kurumsal Gelişimi Planlama ve İzleme Koordinatörlüğü, Kariyer Planlama ve Başarı Koordinatörlüğü, Bilimsel Araştırma Projeleri Koordinatörlüğü, İş Sağlığı ve Güvenliği Koordinatörlüğü, Uluslararası İlişkiler Koordinatörlüğü, Engelsiz Ege Birimi Koordinatörlüğü, Enerji Yönetimi Koordinatörlüğü, Öğretim Teknolojileri Koordinatörlüğü, İnsan Kaynakları Koordinatörlüğü, Sosyal Sorumluluk Projeleri Koordinatörlüğü ve Merkezi Birimlerden oluşmaktadır.

Daire Başkanlıkları:

1. Strateji Geliştirme Daire Başkanlığı
2. Personel Daire Başkanlığı
3. Öğrenci İşleri Daire Başkanlığı
4. İdari ve Mali İşler Daire Başkanlığı
5. Sağlık Kültür ve Spor Daire Başkanlığı
6. Kütüphane ve Dokümantasyon Daire Başkanlığı
7. Yapı İşleri ve Teknik Daire Başkanlığı
8. Bilgi İşlem Daire Başkanlığı
9. Hukuk Müşavirliği

Merkezi Birimler:

1. Basınla İlişkiler Şube Müdürlüğü
2. Konutlar Şube Müdürlüğü
3. Kurul İşleri Şube Müdürlüğü
4. Özel Kalem Şube Müdürlüğü
5. Yazı İşleri Şube Müdürlüğü
6. Halkla İlişkiler Şube Müdürlüğü

Üniversitemizin Faaliyet Alanları:

Üniversitemizin faaliyet alanları, ürettiği temel ürün ve hizmetler tablo halinde aşağıda gösterilmiştir.

Faaliyet Alanı	Ürün/Hizmetler
A- Eğitim	1- Yabancı dil hazırlık programları 2- Ön lisans eğitim programları 3- Lisans eğitim programları 4- Lisansüstü eğitim programları 5- Uzmanlık sonrası eğitim 6- Uzaktan eğitim 7- Yetkinlik geliştirme eğitim ve programları 8- Yaşam boyu öğrenme hizmetleri
B- Araştırma	1- Dış kaynaklı araştırma projeleri 2- Sanayi ortaklı araştırma projeleri 3- İç kaynaklı araştırma projeleri 4- Fikri mülkiyet hakları 5- Girişimcilik çalışmaları 6- Danışmanlık hizmetleri 7- Bilimsel toplantılar
C- Eğitim ve Araştırma Çıktılarının Değerlendirilmesi	1- Laboratuvar, test ve analiz hizmetleri 2- Uygulama amaçlı üretim hizmetleri 3- Akademik performans değerlendirme hizmetleri
D- Sağlık	1- Genel sağlık hizmetleri 2- Diş sağlığı hizmetleri 3- Çocuk sağlığı hizmetleri
E- Kültür, Sanat ve Spor	1- Kültürel ve sanatsal (sergiler, şenlikler, konserler, kongreler, seminerler, tiyatrolar vb.) hizmetler 2- Sportif (yarışmalar ve turnuvalar) hizmetler 3- Müzecilik hizmetleri
F- Uluslararasılaşma	1- Öğrenci değişim hizmetleri 2- Personel değişim hizmetleri 3- Uluslararası akademik işbirlikleri 4- Uluslararası projeler
G- Toplumsal Sorumluluklar	1- Toplumu bilgilendirme eğitimleri 2- Toplumsal eğitim ve hizmet dokümanları 3- Sosyal sorumluluk projeleri

H- Yükseköğretime İlişkin İdari İşlemler	1- Personel hizmetleri 2- İdari ve destek hizmetler 3- Öğrenci ile ilgili hizmetler 4- Sağlık, kültür ve spor hizmetleri 5- Strateji geliştirme ve mali hizmetler 6- Kütüphane ve dokümantasyon ile ilgili hizmetler 7- Yapı işleri ile ilgili hizmetler 8- Bilgi işlem ile ilgili hizmetler 9- Hukuk ile ilgili hizmetler 10- Basın ve halkla ilişkiler ile ilgili hizmetler 11- Güvenlik hizmetleri

B-TEŞKİLAT YAPISI

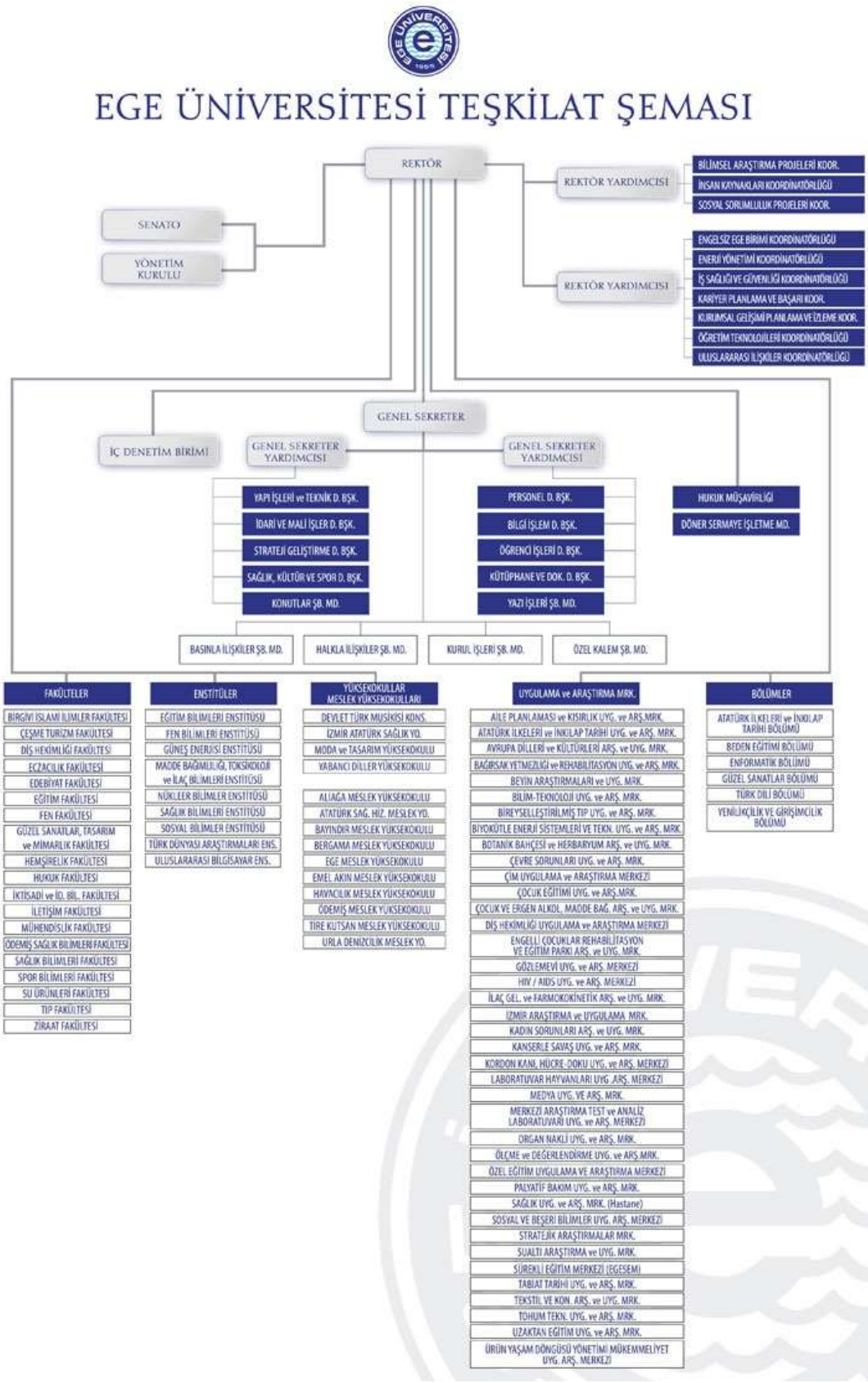

C – FİZİKSEL KAYNAKLAR

Üniversitemizin merkez yerleşkesi İzmir ilinin Bornova ilçesinde yer almaktadır. Merkez kampüsü dışındaki yerleşkeler (Konak, Gaziemir, Karşıyaka, Çeşme, Bergama, Bayındır, Aliağa, Tire, Urla, Ödemiş, Menemen, Menderes ve diğerleri) ile birlikte açık alanları toplamı **28.619.078,21** m^2'dir.

Üniversitemiz kampüsünde; en son teknoloji ile donatılmış modern bir kütüphane ile açık ve kapalı yüzme havuzları, kapalı spor salonları, futbol, basketbol, mini-futbol, tenis kortları gibi spor tesisleri, toplum merkezi, sergi alanları ve kongre, seminer, kültür ve sanat etkinlikleri için hizmet veren Prof. Dr. Yusuf VARDAR - MÖTBE - Kültür Merkezi ve öğrencilerin barınma ihtiyaçlarını karşılayabilecekleri Öğrenci Köyü, kafeteryalar, öğrenci çarşısı ve konukevi mevcuttur.

Ayrıca merkez kampüs dışında; Konak'ta Atatürk Kültür Merkezi, Urla ve Tuzla'da su ürünleri tesisleri, Menemen'de Araştırma, Uygulama ve Üretme Çiftliği, Kurudağ'da Rasathane, Özdere'de hem öğrencilerin hem de personelin faydalandığı eğitim ve dinlenme tesisi bulunmaktadır.

Üniversitemiz; Rektörlük ve bağlı birimleri (29.828 m^2), eğitim alanları (469.740 m^2), sosyal ve kültürel alanları (85.255 m^2), spor alanları (27.962 m^2) ve sağlık alanları (290.779 m^2) olmak üzere toplam **903.564 m^2** kapalı alana sahiptir.

2021 Yılı Yatırım Programında yer alan Yabancı Diller Yüksekokulu (11.000 m^2) bina inşaatının ise 2022 yılında bitirilmesi planlamaktadır.

Ege Üniversitesi Giriş Kapısı

Ege Üniversitesi Koruluk Alan ve Yürüyüş Yolları

Ege Üniversitesi Açık Alanları

YERLEŞKELER	TOPLAM AÇIK ALAN (m^2)
Bornova Merkez Kampüsü	3.328.336,34
Çeşme İlçesi Yerleşkesi	204.228,00
Urla İlçesi Yerleşkesi	71.129,41
Bergama İlçesi Yerleşkesi	139.662,00
Bayındır İlçesi Yerleşkesi	41.925,34
Ödemiş İlçesi Yerleşkeleri (*)	213.956,00
Tire İlçesi Yerleşkesi	8.132,65
Aliağa MYO	33.117,00
Aliağa Çaltılıdere	1.113.263,96
Menderes İlçesi/Özdere Beldesi Öğrenci Kampı	30.000,00
Karaburun İlçesi/Mordoğan Beldesi Deneme, Araş. ve Uyg. İstasyonu	286.786,00
Menemen İlçesi/Uygulama Araştırma Çiftliği ve Homa Dalyanı	22.804.015,00
Konak İlçesi/Atatürk Kültür Merkezi	1.936,00
Gaziemir İlçesi/Havacılık MYO	3.620,00
Pınarbaşı-Kurudağ/Rasathane	86.545,00
Karşıyaka İlçesi/Çocuk ve Ergen Alkol ve Madde Bağımlılığı Araştırma ve Uygulama Merkezi	3.114,00
Karşıyaka İlçesi/ Sağlık Bilimleri Fakültesi	8.155,51
Denizli İli/ Ormanlık Alan	240.000,00
Manisa İli/Turgutalp Köyü Sultan Yaylası	1.156,00
TOPLAM	**28.619.078,21**
(*)Ödemiş Sağlık Bilimleri Fakültesi ile Meslek Yüksekokulu yerleşkeleri toplamıdır.	

Ege Üniversitesi Kapalı Alanları

BİRİMLER	ALAN (m²)
REKTÖRLÜK VE BAĞLI BİRİMLER	29.828
EĞİTİM ALANLARI	469.740
SOSYAL VE KÜLTÜREL ALANLAR	85.255
SPOR ALANLARI	27.962
SAĞLIK ALANLARI	290.779
TOPLAM :	**903.564**

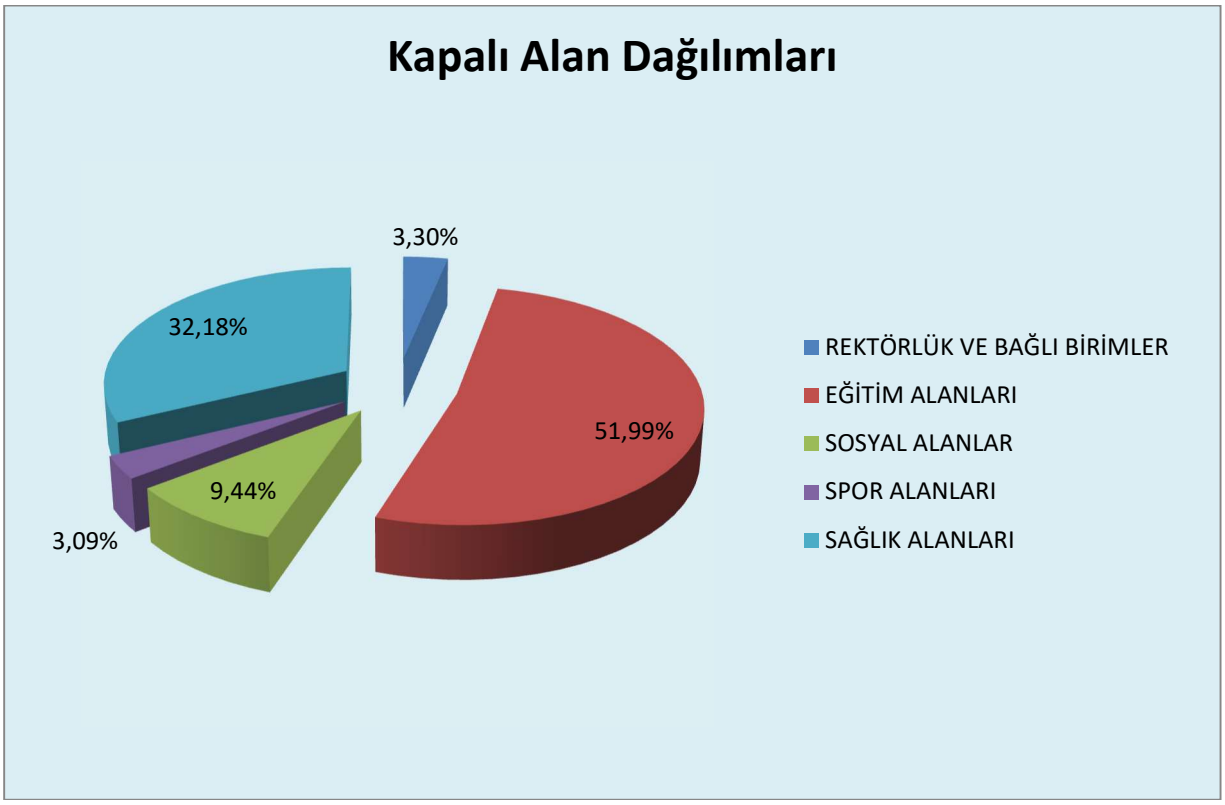

Derslik Sayıları

	0-50 Kişilik	51-75 Kişilik	76-100 Kişilik	101-150 Kişilik	151-250 Kişilik	251 ve üzeri	Toplam
Derslik Sayısı	404	109	78	32	17	4	**644**

Laboratuvar Sayıları

KULLANIM AMACI	SAYI
Genel Amaçlı Bilgisayar Laboratuvarı	86
Öğrenci Laboratuvarı	167
Bilimsel Araştırma Laboratuvarı	548

Bilgisayar Sayıları

	Eğitim Amaçlı (Adet)	Araştırma Amaçlı (Adet)	İdari Amaçlı (Adet)	TOPLAM
Masa Üstü Bilgisayarlar	7.355	3.885	1.535	**12.775**
Taşınabilir Bilgisayarlar	1.946	544	333	**2.823**
TOPLAM	**9.301**	**4.429**	**1.868**	**15.598**

Taşıt Sayıları

Taşıtın Cinsi	Mevcut Taşıt Sayısı			Toplam
	Üniversite Adına Tescilli Taşıt	Döner Sermaye Adına Tescilli Taşıt	Hizmet Alımı Yöntemi İle Temin Edilen Taşıt	
Binek Otomobil	11	-	14	**25**
Station-Wagon	4	-	-	**4**
Minibüs (Sürücü dahil en fazla 15 kişilik)	3	-	-	**3**
Kaptı-Kaçtı (Arazi)	-	-	8	**8**
Pick-up (Kamyonet, şoför dahil 3 veya 6 kişilik)	4	-	2	**6**
Pick-up (Kamyonet, arazi hizmetleri için şoför dahil 3 veya 6 kişilik)	2	-	-	**2**
Panel	5	-	-	**5**
Otobüs (Sürücü dahil en az 27 kişilik)	4	-	-	**4**
Otobüs (Sürücü dahil en az 41 kişilik)	1	-	-	**1**
Kamyon şasi-kabin tam yüklü ağırlığı en az 3.501 kg	6	1	-	**7**
Kamyon şasi-kabin tam yüklü ağırlığı en az 12.000 kg	1	-	-	**1**
Kamyon şasi-kabin tam yüklü ağırlığı en az 17.000 kg	3	-	-	**3**
Ambulans (Tıbbi donanımlı)	-	1	-	**1**
Motorsiklet en az 45-250 cc' lik	11	-	-	**11**
TOPLAM	**55**	**2**	**24**	**81**

D) BİLGİSAYAR VE LABORATUVAR OLANAKLARI

Üniversitemizde tüm öğrenci ve akademik personelin ortak kullanımına sunulan 86 genel amaçlı bilgisayar laboratuvarı, 548 bilimsel araştırma laboratuvarı ve 167 öğrenci laboratuvarı bulunmaktadır. Öğrencilerimizi aldıkları eğitimi, fakülte ve yüksekokulların bünyesinde kurulmuş olan bu laboratuvarlarda yaptıkları uygulamalarla geliştirebilmekte ve böylece ileri düzeyde bir yükseköğretim iklimi içerisinde öğrencilik hayatlarını geçirmektedirler.

Ayrıca Ege Üniversitesinin Akaryakıt/Petrol Analiz Laboratuvarı (EGEPAL), Tekstil Araştırma Uygulama Merkezi (TEKAUM), İlaç Geliştirme ve Farmakokinetik Araştırma Uygulama Merkezi (ARGEFAR), Mikrobiyolojik Analiz Laboratuvarı (EGEMİKAL), Gıda Mühendisliği Uygulama ve Araştırma Laboratuvarları akredite olan laboratuvarlardır.

Bilgiye en hızlı şekilde ulaşmanın ve bu bilgiyi paylaşmanın öneminin farkında olan üniversitemizde network ağ altyapısı, Gigabit Ethernet teknolojisi ile kurulmuştur. Her bölüm ve fakülte, 10G bağlantılarla omurgaya bağlı olup, bu sistem 365 gün, 24 saat kesintisiz hizmet vermektedir.

Üniversitemiz, ULAKNET bağlantısı üzerinden internet çıkışı 2.2Gbit bant genişliği ile Türkiye'nin en yüksek kapasiteli bant genişliğine sahip üniversitelerinden birisidir.

E) KÜTÜPHANE HİZMETLERİ

Türkiye'deki büyük üniversite kütüphanelerinden biri olan Ege Üniversitesi Merkez Kütüphanesinde hizmete sunulan basılı kaynaklar açık raf sistemi ile düzenlenip, e-kaynaklar web ortamında kampüs içerisinde serbest erişim, kampüs dışında proxy erişim ile araştırmacıların kullanımına sunulmaktadır. Aynı anda 2.106 kişinin yararlanabildiği kütüphanemizde grup çalışma salonu, bilgisayar salonu, 214 kişisel çalışma karelleri, 4 adet serbest okuma salonu ve 5 adet sesli kitap kayıt stüdyosu bulunmaktadır. Ayrıca kütüphane bünyesinde görsel-işitsel materyaller koleksiyonu ve görme engellilerine yönelik tarama-çevirme, sesli kitap koleksiyonu hizmetleri de bulunmaktadır.

Üniversitemizin vize ve final sınav dönemlerinde kütüphanemiz 7/24 saat hizmet vermektedir.

Ayrıca üniversitemiz bünyesinde; sağlık alanlarında materyallerin sunulduğu Tıp Fakültesi İhtisas Kütüphanesi, Türk dünyası halk bilimi alanındaki eserlerin bulunduğu Prof. Dr. Fikret Türkmen İhtisas Kütüphanesi, Türk Halk Müziği ve Sanat Müziği eserlerinin bulunduğu Konservatuvar İhtisas Kütüphanesi, turizm ve otelcilik konulu yayınların yer aldığı Çeşme Turizm Fakültesi İhtisas Kütüphanesi de bulunmaktadır.

VERİTABANLARI

1	AAP American Academy of Pediatrics
2	Academic One File
3	Academic Search Complete
4	ACM
5	ACS American Chemical Society
6	Acsess Digital Library
7	AIP American Institute of Physics
8	APA PsycArticles
9	Applied Science & Business Periodicals
10	Applied Science & Technology Index Retrospective
11	APS American Physical Society
12	ASCE American Society of Civil Engineering
13	ASTM DL & IHS Standards Expert
14	BIOONE
15	BKCI Book Citation Index
16	Brill's New Pauly
17	Business Source Complete
18	CAB
19	Cambridge
20	Cochrane library (wiley)
21	DENTISTRY & Oral Sciences Source
22	DynaMed
23	Ebook Central- Ebrary
24	Education Index Retrospective
25	Emerald Premier eJournal
26	Gale Virtual Reference Library
27	Humanities & Social Sciences Index Retrospective
28	IEEE
29	Institute of Physics (IOP)
30	iThenticate
31	JOVE
32	JSTOR
33	MasterFILE Complete
34	MathsciNet
35	Mendeley
36	MethodsNow
37	Micromedex
38	NATURE
39	NewsVault – Dijital Gazete Arşivleri
40	Newspaper Source Plus
41	Oxford
42	Oxford Classical Dictionary
43	OVID-LWW
44	ProQuest Health Research Premium
45	ProQuest Dissertations & Theses
46	Regional Business News
47	Royal Society of Chemistry
48	SAGE
49	ScienceDirect
50	Science Online
51	Scifinder
52	Scopus
53	SPORT Discus with Full Text
54	SpringerLink
55	Taylor & Francis
56	Times Digital Archives
57	Turnitin
58	Türkiye Atıf Dizini
59	Uptodate
60	Web of Science
61	Wiley Interscience
62	World Bank

F- İNSAN KAYNAKLARI

Personel Sayısı ve Dağılımı

Üniversitemizde 2021 yılı Eylül ayı sonu itibariyle giderleri özel bütçeden karşılanan; **3.305** akademik *(7'si yabancı uyruklu sözleşmeli öğretim elemanı, 11'i sözleşmeli sanatçı),* **3.160** idari *(657 Sayılı Kanunun 4/A maddesine göre 2.371, 4/B maddesine göre 789)*, geçici işçi kadrosunda **57** ve sürekli işçi kadrosunda **1.364** personel olmak üzere toplam **7.886** personel görev yapmaktadır.

Bunun yanısıra giderleri döner sermaye bütçesinden karşılanan 657 Sayılı Kanunun 4/A maddesine göre **639**, 4/B maddesine göre **192** ve sürekli işçi kadrosunda **1.781** olmak üzere toplam **2.612** personel görev yapmaktadır. Toplam personel sayımız **10.498** olmaktadır.

AKADEMİK PERSONEL SAYISI

ÜNVANI	Sayı
Profesör	888
Doçent	372
Doktor Öğretim Üyesi	382
Öğretim Görevlisi	551
Araştırma Görevlisi	1.094
TOPLAM	**3.287**

YABANCI UYRUKLU SÖZLEŞMELİ ÖĞRETİM ELEMANLARI

Ünvanı	Geldiği Ülke	Çalıştığı Bölüm	Sayı
Profesör	Azerbaycan	Fen Fakültesi	1
Profesör	Azerbaycan	İktisadi ve İdari Bilimler Fakültesi	1
Profesör	Hollanda	Sağlık Bilimler Enstitüsü	1
Profesör	ABD	Tıp Fakültesi	1
Öğretim Görevlisi	Rusya Federasyonu	Mühendislik Fakültesi	1
Öğretim Görevlisi	ABD	Yabancı Diller Yüksekokulu	1
Öğretim Görevlisi	Azerbaycan	Devlet Türk Musikisi Konservatuvarı	1
TOPLAM			**7**

SÖZLEŞMELİ AKADEMİK PERSONEL

Ünvanı	Sayı
Sözleşmeli Sanatçı	11

İDARİ PERSONEL SAYISI

İstihdam Türü	Sayısı
657/4-A (Özel Bütçe)	2.371
657/4-A (Döner Sermaye)	639
657/4-B (Özel Bütçe)	789
657/4-B (Döner Sermaye)	192
Geçici İşçi (Özel Bütçe)	57
Sürekli İşçi (Özel Bütçe)	1.364
Sürekli İşçi (Döner Sermaye)	1.781
TOPLAM	**7.193**

HİZMET SINIFLARI İTİBARİYLE İDARİ PERSONEL SAYISI

HİZMET SINIFI	KİŞİ SAYISI
Genel İdare Hizmetleri Sınıfı	984
Sağlık Hizmetleri Sınıfı	1.482
Teknik Hizmetleri Sınıfı	349
Yardımcı Hizmetler Sınıfı	185
Avukatlık Hizmetleri Sınıfı	8
Din Hizmetleri Sınıfı	2
TOPLAM	**3.010**

G- ÖĞRENCİ SAYILARI VE ÖĞRENCİLERE SUNULAN HİZMETLER

Ege Üniversitesi; akredite bölümlerde akreditasyon standartlarına uygun eğitim verilmesi, yabancı dilde ve yabancı dil ağırlıklı eğitim yapan bölümlerde yabancı dil hazırlık eğitiminin verilmesi, Erasmus, Farabi, Mevlana öğrenci değişim programlarının olması, güçlü, tecrübeli, dinamik bir akademik kadroya sahip olması, eğitim teknolojileri ile desteklenmiş dersliklere sahip olması, ilgili programlarda uygulamalı eğitim (staj, intörnlük) vermesi, farklı üniversitelerle ortak lisansüstü programlara başlanmış olması, yüksek lisans ve doktora programlarının bulunması ve mezunlarının iş dünyasında tercih edilir olması gibi birçok güçlü yönü olan köklü bir eğitim kurumudur.

Bu kapsamda öğrencilerimizin niteliğinin ve gelişiminin desteklenmesine yönelik çalışmalarımız artarak devam etmektedir.

Üniversitemizde ön lisans, lisans, yüksek lisans, doktora ve uzaktan eğitim alanlarında eğitim verilmektedir. Birçok farklı alanı kapsayan çeşitli programların içeriği ulusal ve uluslararası ihtiyaçlara göre sürekli güncellenmektedir.

Üniversitemizde yabancı dil hazırlık eğitimi; Yabancı Diller Yüksekokulu tarafından, fakülte, yüksekokul ve meslek yüksekokulu öğrencilerine verilmektedir. Yabancı Diller Yüksekokulu, sürekli iyileştirme süreci çerçevesinde İngiltere'de bulunan EDEXCEL Akreditasyon Kurumu tarafından denetlenmiş ve 26 Kasım 2013 tarihinde uluslararası düzeyde akredite olmuştur.

G-1) ÖĞRENCİ SAYILARI

2021-2022 eğitim-öğretim döneminde mevcut öğrenci sayımız toplamı 59.694 olup, öğrenim türleri itibariyle öğrencilerin dağılımı aşağıdaki tabloda belirtilmiştir.

EĞİTİM BİRİMİ		ÖRGÜN				II. ÖĞRETİM			UZAKTAN ÖĞRETİM				TOPLAM
		ÖNLİSANS	LİSANS	YÜKSEK LİSANS	DOKTORA	ÖNLİSANS	LİSANS	YÜKSEK LİSANS	ÖNLİSANS	LİSANS	YÜKSEK LİSANS	DOKTORA	
FEN BİLİMLERİ	FEN BİLİMLERİ ENSTİTÜSÜ			2.178	1.170			125					3.473
	FEN FAKÜLTESİ		3.704				873						4.577
	MÜHENDİSLİK FAKÜLTESİ		5.342										5.342
	ZİRAAT FAKÜLTESİ		2.621										2.621
	SU ÜRÜNLERİ FAKÜLTESİ		406				76						482
	EGE MESLEK YÜKSEKOKULU	4.850				1.058							5.908
	EMEL AKIN MESLEK YÜKSEKOKULU	489				8							497
	BERGAMA MESLEK YÜKSEKOKULU	816				259			84				1.159
	ÖDEMİŞ MESLEK YÜKSEKOKULU	645											645
	TİRE KUTSAN MESLEK YÜKSEKOKULU	295				507							802
	BAYINDIR MESLEK YÜKSEKOKULU	334				3							337
	ALİAĞA MESLEK YÜKSEKOKULU	1.065				240							1.305
	URLA DENİZCİLİK MESLEK YÜKSEKOKULU	292											292
	HAVACILIK MESLEK YÜKSEKOKULU	350											350
	TOPLAM	**9.136**	**12.073**	**2.178**	**1.170**	**2.075**	**949**	**125**	**84**				**27.790**
SOSYAL BİLİMLER	SOSYAL BİLİMLER ENSTİTÜSÜ			980	919			297			9		2.205
	EĞİTİM BİLİMLERİ ENSTİTÜSÜ			274	56			47					377
	BİRGİVİ İSLAMİ İLİMLER FAKÜLTESİ		124										124
	EDEBİYAT FAKÜLTESİ		5.924										5.924

	EĞİTİM BİRİMİ	ÖRGÜN				II.ÖĞRETİM			UZAKTAN ÖĞRETİM				TOPLAM
		ÖNLİSANS	LİSANS	YÜKSEK LİSANS	DOKTORA	ÖNLİSANS	LİSANS	YÜKSEK LİSANS	ÖNLİSANS	LİSANS	YÜKSEK LİSANS	DOKTORA	
	İLETİŞİM FAKÜLTESİ		2.130				40						2.170
	İKTİSADİ VE İDARİ BİL. FAKÜ		1.927				1.189						3.116
	EĞİTİM FAKÜLTESİ		2.329										2.329
	ÇEŞME TURİZM FAKÜLTESİ		787				74						861
	SPOR BİLİMLERİ FAKÜLTESİ		845				429						1.274
	MODA VE TASARIM YÜKSEKOKULU		131										131
	GÜZEL SANAT.,TAS. VE MİM.FAKÜLTESİ		270										270
	DEVLET TÜRK MUSİKİSİ KONSER.		608										608
	TOPLAM		**15.075**	**1.254**	**975**		**1.732**	**344**			**9**		**19.389**
SAĞLIK BİLİMLERİ	SAĞLIK BİL.ENST.			842	803			10					1.655
	SAĞLIK BİL. FAKÜLTESİ		944							84			1.028
	TIP FAKÜLTESİ		2.585										2.585
	DİŞHEKİMLİĞİ FAKÜLTESİ		956										956
	ECZACILIK FAKÜLTESİ		785										785
	İZMİR ATATÜRK SAĞLIK Y.O		47							5			52
	ÖDEMİŞ SAĞLIK BİLİMLERİ FAK.		175										64
	HEMŞİRELİK FAKÜLTESİ		1.607										1.607
	ATATÜRK SAĞ. HİZ. MYO	2.791				630			251				3.672
	TOPLAM	2.791	7.099	842	803	630		10	251	89			**12.515**
GENEL TOPLAM		**11.927**	**34.247**	**4.274**	**2.948**	**2.705**	**2.681**	**479**	**335**	**89**	**9**		**59.694**

G-2) BARINMA HİZMETLERİ

2006 - 2007 öğretim yılında açılan Ege Üniversitesi Öğrenci Köyü, bünyesinde bulunan 12 blok, idari birim ve sosyal tesis ile 1.708 öğrenciye hizmet vermektedir.

Deprem yönetmeliğine uygun olarak inşa edilmiş olan Ege Üniversitesi Öğrenci Köyü, 15 m^2 tek ve çift kişilik oda alternatifleri ile Ege Üniversitesini tercih eden öğrencilere eğitimleri süresince huzurlu, güvenli, rahat, eğlenceli, sağlıklı ve çağdaş bir ortam sunmaktadır.

Banyo ve tuvaletlerin yanı sıra odalarda; bazalı yatak, elbise dolabı, çalışma masası, kitaplık, ayakkabılık gibi temel mobilyalar ile birlikte telefon, buzdolabı, merkezi sistem televizyon yayını ve internet ağ erişimi standart olarak bulunmaktadır.

Her blokta mutfak, ütü, dinlenme ve çalışma odaları ile üç blokta genel çamaşır odası bulunmaktadır. Öğrenci Köyü'nün güvenliği 24 saat boyunca; blok girişlerinde, dış alan ve ortak mekânlarda bulunan kamera sistemleri ve güvenlik görevlilerince sağlanmaktadır. Öğrenci Köyü'nde yeşil alanlar, pergolalar, mini amfi tiyatro, satranç alanı, koşu parkuru, futbol, basketbol ve voleybol sahaları, tenis kortu ve tenis duvarı mevcuttur.

Ege Üniversitesi Öğrenci Köyü

G-3)BESLENME HİZMETLERİ

Ege Üniversitesi Kampüsü içinde yer alan 3 adet öğrenci yemekhanesinde, öğrencilerin sağlıklı, doğru ve ucuz beslenmelerine katkıda bulunmak üzere sabah kahvaltısı, öğle ve akşam yemeği hizmeti verilmektedir. Üniversitemiz, çevre ilçelerde bulunan Aliağa MYO, Bayındır MYO, Bergama MYO, Çeşme Turizm Fakültesi, Gaziemir Havacılık MYO, Karşıyaka Suat Cemile Balcıoğlu Yerleşkesi, Ödemiş MYO, Ödemiş SYO, Tire MYO ve Urla Denizcilik MYO yemekhanelerinde ise dışarıdan hizmet alımı yolu ile öğrencilere yemek hizmeti verilmektedir.

G-4) SAĞLIK HİZMETLERİ

Ege Üniversitesi öğrencilerinin, akademik ve idari personelin sağlık sorunları karşısında başvuracakları birim Sağlık, Kültür ve Spor Daire Başkanlığı binasında hizmet veren Ege Üniversitesi Tıp Fakültesi Kampüs Polikliniği ve Ege Üniversitesi Diş Hekimliği Fakültesi Polikliniğidir. Ege Üniversitesi Tıp Fakültesi Kampüs Polikliniği bünyesinde Dahiliye, Dermatoloji, Göz, KBB, Gastroenteroloji, İntaniye, Kadın Doğum, Çocuk Sağlığı, Psikiyatri, Göğüs, Diş Poliklinikleri yer almaktadır. Mevcut polikliniklere ek olarak koruyucu sağlık hizmetleri kapsamında sigarayı bırakmak isteyen öğrencilere hizmet veren Sigarayı Bırakma Polikliniği bulunmaktadır. Ayrıca muhtelif laboratuvarlarda tetkik imkanları bulunmaktadır.

Öğrenciler herhangi bir sağlık sorunu ile karşılaştığında kampüs içerisinde yer alan EÜ Tıp Fakültesi Kampüs Polikliniğine ve EÜ Diş Hekimliği Fakültesi Polikliniğine TC kimlik numarası ile başvurabilmektedir. Herhangi bir sosyal güvencesi bulunmayan (ebeveynlerinin güvencesi altında olmayan ve 25 yaşın üzerinde olan) öğrenciler Sağlık, Kültür ve Spor Daire Başkanlığı'na başvurarak sağlık karnesi çıkartabilmektedirler. Sosyal güvencesi olmayan öğrencilerin tanı ve tedavi ödemeleri Ege Üniversitesi tarafından karşılanmaktadır.

G-5) ENGELLİ ÖĞRENCİLERE SUNULAN HİZMETLER

Ege Üniversitesinde eğitim ortamlarının engelli öğrencilerin özelliklerine uygun olarak hazırlanmasına büyük önem verilmektedir.

Engelli öğrencilerin dersleri takip etme ve ders çalışmaları konusunda özel düzenlemeler yapılmaktadır. Özel eğitim materyalleri konusunda destek verilmektedir.

Engelli öğrencilerin sınavları hazırlanırken ve değerlendirilirken öğrencilerin özel durumları göz önünde bulundurulmaktadır. Engelli öğrencilerin bilgisayar ve kütüphane olanaklarını kullanım imkanlarının artırılması ile ilgili düzenleme ve çalışmalar yapılmaktadır. Öğrenci yurtlarında engelli öğrencilerin de gereksinimlerini karşılayacak odalar bulunmaktadır.

Sağlık, Kültür ve Spor Daire Başkanlığı bünyesinde kurulan, Engelsiz Ege Birimi'nin amacı; engelli öğrencilerimizin eğitim, kampus ve yurt yaşamları sırasında engelleri nedeniyle karşılaşacakları zorlukları en aza indirmek ve engellerin ortadan kaldırılmasında ilgili taraflar arasında işbirliği sağlamaktır. Birim ayrıca Ege Üniversitesinde engellilik konusunda farkındalığı artırabilmek için uğraş vermektedir.

G-6) SOSYAL, KÜLTÜREL VE SPORTİF HİZMETLER

Öğrencilerin ders dışındaki zamanlarını en iyi şekilde değerlendirmesini amaçlayan Ege Üniversitesinde yıl boyunca çok sayıda ve çeşitlilikte sosyal, sanatsal, kültürel ve sportif etkinlik düzenlenmektedir. Öğrenciler, gerçekleştirilen konferans, sempozyum ve seminerler ile akademik bilgi birikimlerine sosyal, sanatsal ve kültürel faaliyetler ile elde edilen birikimlerini de ekleyebilmektedir.
Bu sayede Ege Üniversitesi öğrencileri, bir kampüs üniversitesinde okuyor olmanın avantajlarını yaşayarak, üniversiteden sadece mesleki alanlarında güçlü bilgi donanımına sahip kişiler olarak değil; kültürel, sanatsal ve sosyal açıdan da gelişmiş bireyler olarak da mezun olmaktadırlar.

Ege Üniversitesinde yıl boyunca gerçekleştirilen bilimsel, sosyal ve kültürel etkinliğe ev sahipliği yapan, her türlü modern teknik alt yapı ile donatılmış, iki kültür merkezi bulunmaktadır. İzmir'in merkezi Konak 'ta bulunan ve sadece Ege Üniversitesi mensuplarına değil, tüm İzmirlileri çeşitli etkinliklerle buluşturan Atatürk Kültür Merkezimiz bulunmaktadır.

Ayrıca Üniversitenin kültürel ve sanatsal etkinlikleri; Yabancı Diller Yüksekokulu Salonu, Dişhekimliği Fak. Bilim Sanat Amfisi, Ziraat Fak. D Blok Feyzi Önder Amfisi, Fen Fak. Konferans Salonu, Müh. Fak. Turgut Yazıcıoğlu Salonu , Tıp Fakültesi Muhittin Erel Salonu, Edebiyat Fak. Konferans Salonu ve İktisadi ve İdari Bilimler Fak. Konferans Salonunun da gerçekleştirilmektedir. Ege Üniversitesi'nin kültür merkezlerinin yanı sıra fakülte ve yüksekokullarında da 15 sergi alanı ve sanat galerisi bulunmaktadır.

Ege Üniversitesi Prof. Dr. Yusuf VARDAR-MÖTBE- Kültür Merkezi

Ege Üniversitesi Kültür Sanat Evi

Ege Üniversitesi spor etkinlikleri Sağlık Kültür ve Spor Daire Başkanlığı Spor Hizmetleri Şube Müdürlüğü tarafından yürütülmektedir. Spor Hizmetleri Şube Müdürlüğü, Ege Üniversitesi öğrencilerinin ders dışında kalan zamanlarının değerlendirilmesi, beden ve ruh sağlığının korunması ve dengeli gelişmelerine yardımcı olunması amacıyla spor faaliyetlerini organize etmek; üniversite öğretim elemanları ve idari personelin spor tesislerinden yararlanabilmelerini sağlamak; spor tesisleri ile spor alanlarının bakım ve yönetim faaliyetlerini yürütmek üzere görevlidir.
Bunun yanı sıra fakülte ve yüksekokullarda "spor birimleri" kurulmuştur. Ege Üniversitesi'nin spor tesislerinde, fakülte ve yüksekokullar arasında yıl boyunca tenis, salon futbolu, basketbol, voleybol, futbol, yüzme ve masa tenisi branşlarında spor karşılaşmaları düzenlenmektedir. Ayrıca Ege Üniversitesi basketbol, satranç, atletizm, masa tenisi, yüzme, voleybol, futbol, hentbol, jimnastik, tenis, güreş, taekwan-do, judo, karate, eskrim, okçuluk, bilek güreşi, kayak, badminton, briç, salon futbolu, yelken, su topu, halk oyunları, triatlon branşlarında okul takımları oluşturarak üniversiteler arası spor müsabakalarına katılım sağlamaktadır.

Spor Tesislerimiz

- Büyük Spor Salonu
- 20 Mayıs Spor Tesisleri
- 50. Yıl Spor Salonu
- Küçük Spor Salonu
- Prof. Dr. Sermed AKGÜN Kapalı Olimpik Yüzme Havuzu
- Yarı Açık Olimpik Yüzme Havuzu
- Atletizm pisti
- Açık ve Kapalı Yeni Tenis Kortları
- Sentetik Çim Futbol Antrenman Sahaları
- Açık koşu parkurları ve çok sayıda açık basketbol ve voleybol sahaları
- Öğrenci Köyü Spor Alanı (basketbol, futbol, voleybol ve tenis)

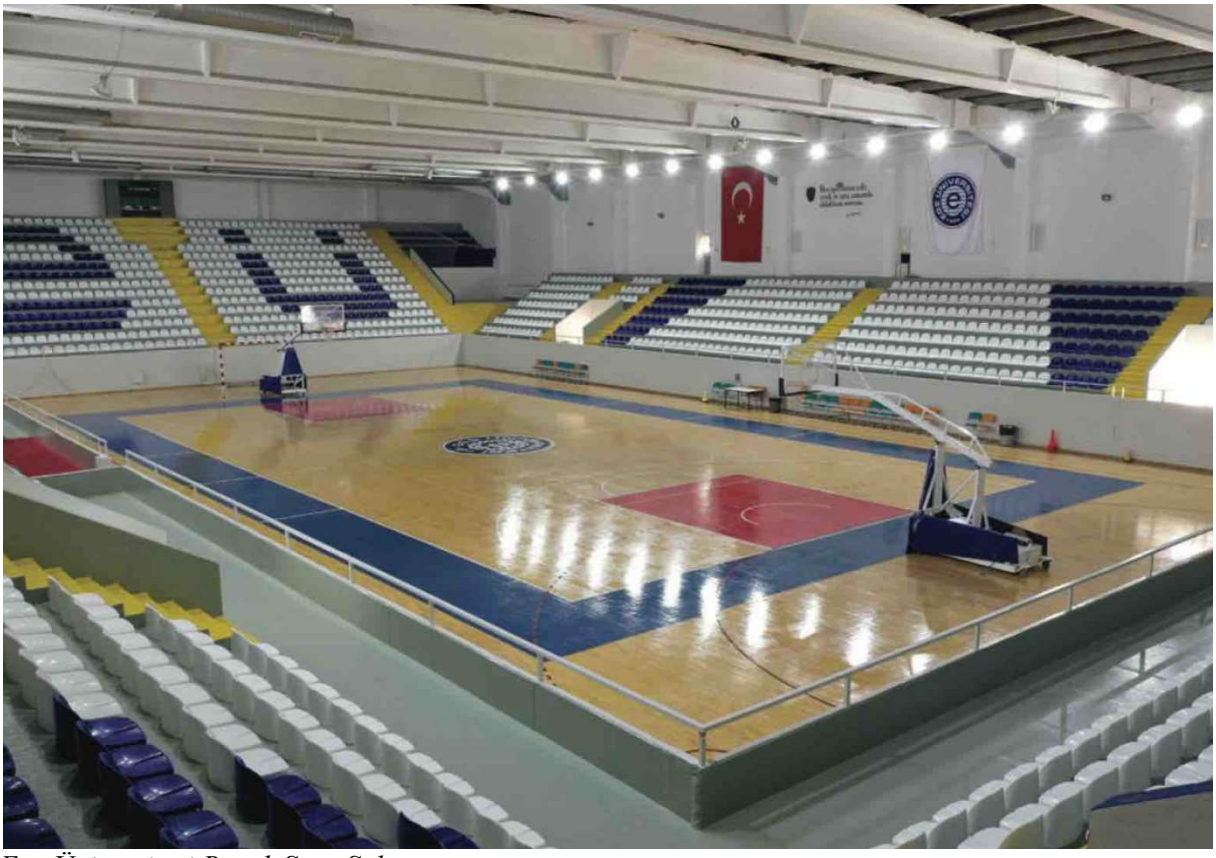

Ege Üniversitesi Büyük Spor Salonu

Ege Üniversitesi Açık Yüzme Havuzu

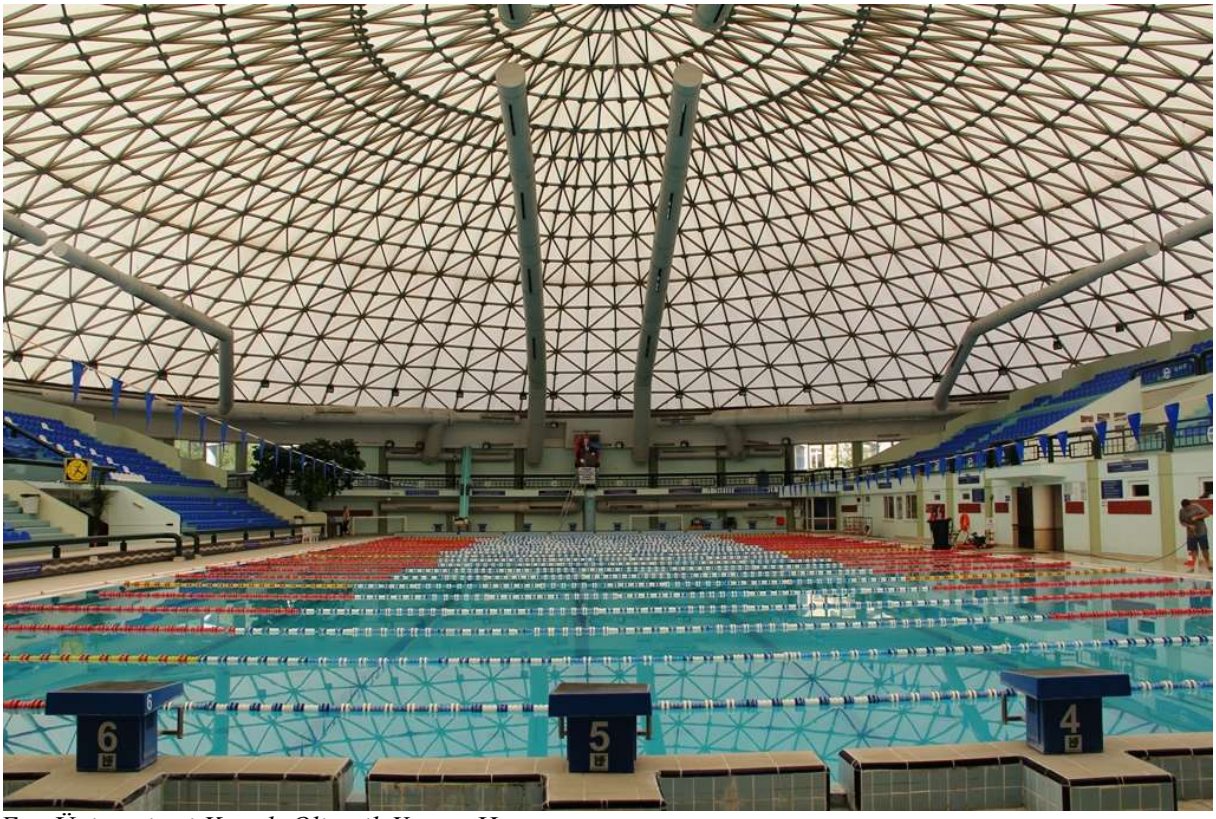

Ege Üniversitesi Kapalı Olimpik Yüzme Havuzu

H. SAĞLIK HİZMETLERİ

Ege Üniversitesi Tıp Fakültesi Hastanesinde; cerrahi bilimler, dahili bilimler ve temel tıp bilimleri başta olmak üzere tüm branşlarda 43 anabilim dalı, bunlara bağlı 44 bilim dalı olmak üzere toplam 87 birim hizmet vermektedir.

İleri tanı ve tedavi yöntemlerinin hızla gelişen tıbbi teknolojiler ile buluştuğu hastanemiz, başta Ege Bölgesi olmak üzere, ülkemize yarım asrı aşan süredir kaliteli, kesintisiz ve güvenli sağlık hizmeti sunmaktadır. Eğitim ve araştırma hastanesi olarak bilimsel araştırma sonuçlarına göre kanıta dayalı ve sağlık teknolojileri ile yenilikçi ve yaratıcı sağlık hizmeti sunmak için kurum kültürü gereği hasta odaklı yaklaşımı ile hasta ve çalışan memnuniyetini ve hizmet kalitesini sürdürülebilir kılma hedefiyle hizmet verilmektedir. Ege Üniversitesi Tıp Fakültesi Hastanesi, Sağlık Bakanlığı Verimlilik ve Kalite Daire Başkanlığı tarafından yapılan değerlendirmede, 96.28 puan alarak "A Plus Hastane" seçilmiştir.

Koronavirüs (COVID-19) salgınının ülkemizde görülmesi ile birlikte üniversitemiz hastanesinde bir yandan acil hastalar ile kronik hastalığı olan vatandaşların tedavileri aksatılmadan yapılırken diğer yandan da COVID-19 hastalarının tanı ve tedavisinde önemli başarılara imza atılmıştır. Üniversitemiz bu olağanüstü dönemde önemli görevler üstlenmiş ve üstlenmeye devam etmektedir.

Diş Hekimliği Fakültemiz de tüm Ege Bölgesine hizmet vermektedir. Bünyesinde; Ağız Diş ve Çene Cerrahisi, Protetik Diş Tedavisi, Periodontoloji, Ortodonti, Pedodonti, Ağız, Diş ve Çene Radyoloji, Restoratif Diş Tedavisi ve Endodontiden oluşan 8 Anabilim Dalı bulunmaktadır.

Dünyanın en saygın üniversite derecelendirme organizasyonlarından birisi olan Şanghay Ranking Consultancy tarafından hazırlanan "ARWU Global Ranking of Academic Subjects" kapsamında 54 akademik alanda 2021 yılının en iyi üniversiteleri açıklanmıştır. Ege Üniversitesi, Diş Hekimliği alanında dünya üniversiteleri arasında ilk 150-200 bandı içerisinde yer alarak büyük bir başarı elde etmiş ve ayrıca bu alanda Türkiye'deki üniversiteler arasında birinci sırada yer almıştır.

II – PERFORMANS BİLGİLERİ

A – TEMEL POLİTİKA ve ÖNCELİKLER

Ege Üniversitesi'nin 2019-2023 yıllarını kapsayan stratejik plan döneminde araştırma alanında öne çıkmasını destekleyecek amaç ve hedeflere öncelik verildiği görülmektedir.

Araştırma alt yapısının güçlendirilmesi ve kalitesinin arttırılması hedeflenirken, eğitim kalitesi de arttırılmaya devam edilecektir.

Bu iki alanı destekleyecek olan yönetsel süreçler geliştirilecek ve böylece Ege Üniversitesi'nin, bütüncül bir yaklaşımla gelişmesi sağlanacaktır.

Ege Üniversitesinin hedefi; kalite ve akreditasyonu önceleyen, öğrenci odaklı ve önde gelen bir "Araştırma Üniversitesi" olmaktır.

EGE ÜNİVERSİTESİ EĞİTİM-ÖĞRETİM POLİTİKASI

Ege Üniversitesi; mesleğinin gerektirdiği bilgi, beceri ve yetkinliklere sahip, yaratıcı ve eleştirel düşünebilen, araştırma yetkinliği olan, öğrenmeyi öğrenen, üretken, çevreye ve toplumsal sorunlara duyarlı, insan haklarına saygılı bireyler yetiştirmeyi hedeflemektedir. Üniversitemizin bu hedef doğrultusundaki "eğitim-öğretim politikası", aşağıda belirtilen ana unsurları kapsamaktadır:

♣ Eğitim ve öğretim programlarını çağın gereksinimlerini dikkate alarak tasarlamak, uygulamak, izlemek ve sürekli olarak iyileştirmek,
♣ Eğitim ve öğretim programları ile araştırma faaliyetleri arasında ilişki kurmak,
♣ Öğrenme ve öğretme süreçlerinde çeşitli yöntem, teknik ve etkileşimli araçlar kullanarak aktif ve zenginleştirilmiş etkinlikler yoluyla öğrenmenin zevkli, verimli ve kalıcı olmasını sağlamak,
♣ Eğitim ve öğretimde dijitalleşme olanaklarını artırmak ve teknoloji entegrasyon süreçlerini geliştirmek,
♣ Uzaktan eğitim yoluyla verilen program ve ders sayısını artırmak,
♣ Öğrenci merkezli eğitimi geliştirmek ve sürdürmek,
♣ Eğitim ve öğretim faaliyetlerini ve öğrenme olanaklarını tüm öğrenciler için yeterli ve erişilebilir kılmak.

EGE ÜNİVERSİTESİ ARAŞTIRMA-GELİŞTİRME POLİTİKASI

Ege Üniversitesi; uluslararası bir araştırma üniversitesi olma ilkesiyle evrensel bilimsel standartlar doğrultusunda, katma değer yaratabilecek nitelikte araştırma geliştirme faaliyetlerini destekleyerek, yürüterek ve elde edilen verilerin yaygın etkisini artırarak bölgenin, ülkenin ve dünyanın ekonomisine, sosyal yapısına ve refahına kararlı bir süreklilikle etkin ve nitelikli katkı sağlamayı hedeflemektedir. Üniversitemizin bu hedef doğrultusundaki "araştırma-geliştirme politikası", aşağıda belirtilen ana unsurları kapsamaktadır:

♣ Çağdaş uygarlık düzeyi ve toplumun ihtiyaçları öncelikli olacak şekilde ulusal kalkınma strateji, hedef ve planlarına uygun çeşitli düzeylerde nitelikli bilimsel araştırmalar yapmak,
♣ Ulusal ve uluslararası düzeyde bilimsel ve özgün çalışmalar yaparak toplumun yaşam standartlarının yükselmesine, sürdürülebilir bir dünyanın oluşmasına ve kamuoyunun aydınlanmasına katkıda bulunmak,
♣ Araştırma ve geliştirme süreçlerinde elde edilen bilgiyi, etki değeri yüksek araçlarla ulusal ve uluslararası toplum ile paylaşmak,
♣ Araştırma projelerinden üretilen katma değeri yüksek patent, faydalı model ve telif hakkı gibi çıktıları artırmak,
♣ Ülkenin ve bölgenin bilimsel, kültürel, sosyal ve ekonomik yönlerde ilerlemesini ve gelişmesini ilgilendiren sorunların çözümü için araştırmalar yapmak,
♣ Araştırma ve geliştirme süreçlerini ulusal ve uluslararası kamu ve özel sektör kuruluşları ile iş birliği içinde yürütmek ve söz konusu sektörlere yönelik önerilerde bulunmak,
♣ Tarım, sağlık, sanayi ve hizmet sektörlerinin bölgesel ve ulusal gelişimine ve ihtiyaçlarına yönelik araştırmalar yaparak özgün yöntemler geliştirmek ve söz konusu sektörlere ilişkin nitelikli insan kaynağının yetişmesine katkıda bulunmak,
♣ İlgili kurumlarla iş birliği içinde ekolojik, ekonomik ve sosyo-kültürel sorunlara çözüm getiren araştırmalar yaparak proaktif önerilerde bulunmak,
♣ Üniversite'nin araştırma-geliştirme alt yapısını ve araştırmacı insan kaynağını sürekli olarak geliştirerek bölgenin, ülkenin ve dünyanın ekonomisine ve sosyo-kültürel yapısına katkı sağlamak.

EGE ÜNİVERSİTESİ KALİTE POLİTİKASI

♣ Eğitim-öğretimini çağın gereksinimlerine ve teknolojik gelişmelere uygun olarak tasarlamak ve güncellemek,
♣ Ar-Ge faaliyetlerini, küresel eğilimleri göz önüne alarak ülkemizin ve bölgemizin öncelikli araştırma alanlarında yoğunlaştırmak,
♣ Toplumsal hizmeti etkin, verimli ve ölçülebilir standartlarda sunmak,
♣ Uluslararası etkileşimli eğitim-öğretim ve araştırma ekosistemini desteklemek,
♣ Küresel düzeyde Ar-Ge çıktılarına ulaşılması için disiplinler arası, yenilikçilik ve girişimcilik odaklı, üniversite-sanayi-kamu işbirliğini güçlendiren araştırmaları destekleyen ve toplumun refah düzeyini artıran çıktılar üretmek,
♣ Çeşitliliğini uzmanlaşmada odaklayarak araştırma ve eğitim alanlarında rekabet edebilir bir üniversite olmasına katkıda bulunmak,
♣ Akreditasyon, kurumsal iç ve dış değerlendirme çalışmalarının yaygınlaştırılmasını ve mevcutların sürdürülmesini sağlamak,

♣ Kurumsal ilkeler ışığında güvenli, sağlıklı ve huzurlu bir çalışma ortamı sağlamak,
♣ Tüm paydaşların memnuniyet, aidiyet ve bağlılık duygusunu geliştiren, bir kalite yönetim sistemi oluşturmak, uygulamak ve sürekliliğini sağlamak.

EGE ÜNİVERSİTESİ ULUSLARARASILAŞMA POLİTİKASI

Ege Üniversitesi, ulusal ve uluslararası paydaşlarla sürekli iş birliği içindedir ve bu iş birlikleri ile dahil olduğu ağları her geçen gün daha da genişletip çeşitlendirmektedir. Kültür, sanat ve spor alanlarında da uluslararası düzeyde tanınırlık sağlamaya büyük önem veren Ege Üniversitesi, uluslararası yükseköğretim alanında bir çekim merkezi haline gelmeyi hedeflemektedir. Üniversitemizin bu hedef doğrultusundaki "uluslararasılaşma politikası", aşağıda belirtilen ana unsurları kapsamaktadır:

♣ Ulusal ve uluslararası düzeyde yenilikçi ve iş birliğine açık faaliyetleri teşvik etmek ve desteklemek,
♣ Öğrencilerinin ve öğretim elemanlarının uluslararası platformlara katılımını teşvik etmek ve desteklemek,
♣ Uluslararası çift diploma programlarının sayısını artırmak,
♣ Uluslararası destekli ve ortaklı projeler ile farklı ülkelerden araştırmacılarla yürütülen ortak projelerin sayısını ve niteliğini artırmak,
♣ Uluslararası alanda yurt dışındaki üniversiteler ile ikili anlaşma sayısını artırmak,
♣ Erasmus+, Mevlana ve Orhun gibi uluslararası değişim programlarından faydalanan öğrenci ve öğretim elemanı sayısını artırmak,
♣ Üniversite genelinde yabancı dille öğretim yapan program sayısı ve yabancı dille verilen ders sayısını artırmak,
♣ Uluslararası patent sayısını artırmak,
♣ Uluslararası indekslerde taranan nitelikli dergilerde ve prestijli uluslararası kitabevlerinde yapılan yayınlar ile uluslararası ortaklarla yapılan yayınları artırmak,
♣ Uluslararası ödül kazanan öğrenci ve öğretim üyelerinin sayısını artırmak,
♣ Uluslararası ortaklı ve yüksek nitelikli sanat, kültür ve spor etkinliklerinin sayısını artırmak,
♣ Üniversite bünyesinde Bilim Teknoloji Uygulama ve Araştırma Merkezi, Uluslararası İlişkiler Koordinatörlüğü ve Uluslararasılaşma Komisyonu'nun yeni imkan ve fırsatları takip ve teşvik etmek amacıyla sürekli iş birliği yapmasını sağlamak,
♣ Ege Üniversitesi'nin başarı, imkan ve potansiyelinin uluslararası tanıtımını en iyi şekilde yapmak.

EGE ÜNİVERSİTESİ TOPLUMSAL KATKI POLİTİKASI

Ege Üniversitesi, ürettiği bilgiyi toplum yararına dönüştürmeyi esas alan bir yönetim anlayışını benimsemekte ve bu yararı kalite temelli bir bakış açısıyla sunmayı hedeflemektedir. Üniversitemizin bu hedef doğrultusundaki "toplumsal politikası", aşağıda belirtilen ana unsurları kapsamaktadır:

♣ Eğitim-öğretim ve araştırma-geliştirme süreçlerini toplumsal katkı ile bütünleştirmek ve bu süreçlerde elde ettiği bilgiyi toplumun yararına sunmak,
♣ Ulusal ve bölgesel önceliklere uygun toplumsal katkı sunmak,
♣ Bölgenin ekonomik, sosyal ve kültürel yaşamına katkıda bulunmak,
♣ Toplumsal katkı faaliyetlerini paydaşlarla iş birliği içinde etkin, verimli ve ölçülebilir standartlarda gerçekleştirmek,
♣ Toplumsal katkı faaliyetlerini dijitalleşme ve yeni teknoloji olanaklarıyla gerçekleştirmek,
♣ Toplumsal katkı süreçlerinin yönetimine ve sürekliliğini sağlayan örgütsel bir yapı oluşturmak.

EGE ÜNİVERSİTESİ YÖNETİM SİSTEMİ POLİTİKASI

Ege Üniversitesi; eğitim-öğretim, araştırma-geliştirme, toplumsal katkı, uluslararasılaşma, yönetim ve idari hizmetler yoluyla ulusal ve uluslararası alanda değer yaratma sürecinde kalite odaklı yönetim sisteminin varlığını ve sürdürülebilirliğini hedeflemektedir. Üniversitemizin "yönetim sistemi politikası", aşağıda belirtilen ana unsurları kapsamaktadır:

♣ Evrensel temel değerler ve kurumsal değerlere uygun olarak Üniversite Stratejik Planı'nın gerçekleştirilmesine yönelik kalite güvencesi sisteminin işletilmesini sağlayan yönetsel yapıyı sürdürülebilir kılmak,
♣ Yönetim sistemleri kapsamında hizmet verilen tüm paydaşların memnuniyetini sağlamak, ♣ Eğitim-öğretim ve araştırma-geliştirme alanlarında öncü ve lider konuma ulaşmak yolunda gerekli yönetsel ve teknolojik altyapının geliştirilmesini ve sürdürülebilirliğini sağlamak,
♣ Etkin kaynak kullanımı, sürdürülebilirlik ve sürekli iyileştirmeyi hedefleyen yönetim sistem çalışmalarını sistematik olarak yürütmek,
♣ Yönetim sistemi kapsamında Üniversite içindeki süreçlerin etkililiğini sağlayacak kalite sisteminin sürdürülebilirliğini sağlamak,
♣ Yönetsel etkinliğin sağlanmasında başta kurumun insan kaynağı olmak üzere ilgili kaynakların etkin yönetiminin sağlanmasına yönelik kalite sistemleri oluşturmak ve sürdürülebilirliğini sağlamak,
♣ Kurumun paydaşları (tedarikçiler, hizmet alanlar vb.) ile etkileşiminde etkinliği sağlayacak kurumun kalite politikasına uygun araçlar geliştirmek ve bu etkileşimlerin izlenmesi ve geliştirilmesine yönelik aksiyonlar geliştirmek,
♣ Üniversitemizin vizyon ve misyonu doğrultusunda şeffaf ve hesap verebilir bir yönetim anlayışı bağlamında nitelikli akademik ve idari personelin istihdam edilmesini sağlamak,
♣ Yönetsel sistem ve süreçlerin etkililiğinde kullanılan iyi uygulama örneklerini araştırmak ve kuruma kazandırılmasını sağlamak,
♣ Kuruma ait süreçlerin etkin ve verimli yönetilmesi amacıyla bilgi yönetim sistemlerine ilişkin faaliyetlerin güvence altına alınmasını sağlayacak aksiyonlar geliştirmek.

EGE ÜNİVERSİTESİ UZAKTAN EĞİTİM POLİTİKASI

Ege Üniversitesi; eğitim-öğretim, araştırma-geliştirme, toplumsal katkı ve yönetim sistemi faaliyetlerini ulusal ve uluslararası standartlara uygun olarak dijital öğrenme ortamlarında sunmayı ve bu alanda yenilikçi adımlar atmayı hedeflemektedir. Üniversitemizin bu hedef doğrultusundaki "uzaktan eğitim politikası", aşağıda belirtilen ana unsurları kapsamaktadır:

♣ Yükseköğretimde dijitalleşmenin güçlü yönlerini kullanarak uzaktan eğitim aracılığıyla yüzyüze eğitim ve e-öğrenme için nitelikli bir eğitim-öğretim ortamı oluşturmak,
♣ Uzaktan eğitime ilişkin ilke ve etik kuralları belirlemek,

♣ Uzaktan eğitim programlarını, çağın gereksinimlerini dikkate alarak uzaktan eğitim yöntem ve yaklaşımları ile tasarlamak, uygulamak, izlemek ve sürekli olarak iyileştirmek,
♣ Öğrencilerin ve öğretim elemanlarının uzaktan eğitim konusunda hazır bulunuşluk düzeylerini artırmak,
♣ Uzaktan eğitime ilişkin teknolojik altyapıyı güçlendirmek ve erişim olanaklarını geliştirmek,
♣ Özel yaklaşım gerektiren öğrencilere uzaktan eğitimde fırsat eşitliği sağlamak,
♣ Uzaktan eğitim ile eğitim-öğretim, araştırma-geliştirme, toplumsal katkı ve yönetim sistemi arasında ilişki kurmak.

B – AMAÇ VE HEDEFLER

B.1 – Misyon, Vizyon ve Temel Değerler

MİSYON

Ege Üniversitesinin misyonu: Türkiye'de öncü, dünyada önde gelen araştırma üniversitesi olarak; araştırma ve eğitim alanında bölgesel, ulusal ve evrensel gereksinimleri karşılamak, Ar-Ge birikimini toplumun yararına sunmak, öğrenciyi merkeze alarak temel değerlerine bağlı, mesleki ve kültürel olarak donanımlı, değişime açık, bilimsel düşünceyi yaşam biçimi olarak benimsemiş bireyler yetiştirmek.

VİZYON

Ege Üniversitesinin vizyonu: Bilimsel araştırmada öncü, ulusal ve uluslararası alandaki paydaşları ile güçlü bir işbirliği ve iletişim ağı bulunan, öğrenci odaklı, yeşil, sürdürülebilir, erişilebilir ve yaşanabilir bir kampüse sahip, ekonomik, sosyal ve kültürel yaşama katkıda bulunan ve finansal yapısı güçlü bir dünya üniversitesi olmaktır.

TEMEL DEĞERLER

- Bilimsel
- Araştırmacı
- Yenilikçi
- Paylaşımcı
- Katılımcı
- Güvenilir
- İletişime açık
- Çevreci
- Değerlere saygılı
- Lider

B.2 EGE ÜNİVERSİTESİ 2019-2023 DÖNEMİ STRATEJİK PLANINDA YER ALAN AMAÇ VE HEDEFLER

AMAÇLAR	HEDEFLER
AMAÇ 1: Ege Üniversitesi'nin araştırma ortamını geliştirerek bölge, ülke ve dünya ekonomisine katkı sağlamak.	**Hedef 1.1:** Ulusal ve uluslararası alanda yapılan bilimsel yayınların niteliğinin ve niceliğinin artırılması. **Hedef 1.2:** Araştırma altyapısının niteliğinin geliştirilmesi ve sürdürülmesi. **Hedef 1.3:** Ulusal ve uluslararası AR-GE ve yenilik destek programlarından alınan proje sayısının artırılması. **Hedef 1.4:** Öğretim elemanlarının ve öğrencilerin Teknoloji Geliştirme Bölgelerinden (TGB) yararlanma düzeyinin artırılması. **Hedef 1.5:** Fikri mülkiyet hakları ile ilgili ürün sayısının arttırılması.
AMAÇ 2: Eğitim faaliyetlerini ulusal ve uluslararası standartlarda sürdürmek.	**Hedef 2.1:** Eğitim programlarının niteliğinin geliştirilmesi. **Hedef 2.2:** Eğitimi destekleyen alt yapı ve hizmetlerin niteliğinin geliştirilmesi ve sürdürülmesi. **Hedef 2.3:** Eğitim ve öğretim programları ile araştırma faaliyetleri arasındaki ilişkinin artırılması. **Hedef 2.4:** Uzaktan eğitim yoluyla verilen ders sayısının artırılması. **Hedef 2.5:** Eğitim ve öğretim kaynaklarının tüm öğrenciler için yeterliliğini ve erişilebilirliğini artırmak.
AMAÇ 3: Uluslararası yükseköğretim alanında Ege Üniversitesi'nin çekim merkezi haline gelmesini sağlamak.	**Hedef 3.1:** Uluslararası alanda yurt dışındaki üniversite ve kuruluşlarla yapılan kurumlar arası anlaşma sayısının artırılması. **Hedef 3.2:** Uluslararası anlaşmalardan yararlanmanın artırılması. **Hedef 3.3:** Üniversitenin uluslararası görünürlüğünün artırılması. **Hedef 3.4:** Yabancı dilde eğitim veren program sayısının artırılması.
AMAÇ 4: Kurumsal yapının sürdürülebilirliğini ve gelişimini sağlamak.	**Hedef 4.1:** Üniversite fiziksel altyapısının güçlendirilmesi. **Hedef 4.2:** Üniversite akademik insan kaynağının niteliğinin geliştirilmesi. **Hedef 4.3:** Üniversite idari insan kaynağının niteliğinin geliştirilmesi. **Hedef 4.4:** Kurumsal yönetim sisteminin kurulması ve sürekliliğinin sağlanması.
AMAÇ 5: Eğitim ve araştırma çıktılarının topluma katkıya dönüşmesini sağlamak.	**Hedef 5.1:** Sağlık alanında sunulan toplumsal hizmetlerden memnuniyet oranının en az %90 olması. **Hedef 5.2:** Topluma katkı alanında düzenlenen faaliyet sayısının artırılması. **Hedef 5.3:** Sürdürülebilir çevreye yönelik çalışmaların artırılması ve niteliğinin iyileştirilmesi. **Hedef 5.4:** Topluma yönelik geliştirilen proje sayısının artırılması.

B.3- ALT PROGRAM HEDEFLERİ VE STRATEJİK PLAN İLİŞKİSİ

PROGRAM ADI	ALT PROGRAM ADI	ALT PROGRAM HEDEFLERİ	İLİŞKİLİ OLDUĞU STRATEJİK AMAÇ
ARAŞTIRMA, GELİŞTİRME VE YENİLİK	ARAŞTIRMA ALTYAPILARI	Ülkemizin bilgi birikiminin arttırılmasına ve teknolojik gelişimine katkıda bulunmak üzere yükseköğretim kurumlarında araştırma altyapılarının kurulması ve kapasitelerinin güçlendirilmesi	Ege Üniversitesi'nin araştırma ortamını geliştirerek bölge, ülke ve dünya ekonomisine katkı sağlamak
	YÜKSEKÖĞRETİMDE BİLİMSEL ARAŞTIRMA VE GELİŞTİRME	Yükseköğretim kurumlarında inovasyon amaçlı bilimsel çalışmaların arttırılması	Ege Üniversitesi'nin araştırma ortamını geliştirerek bölge, ülke ve dünya ekonomisine katkı sağlamak
HAYAT BOYU ÖĞRENME	YÜKSEKÖĞRETİM KURUMLARI SÜREKLİ EĞİTİM FAALİYETLERİ	Toplumun tüm kesimlerine ihtiyaç duyduğu alanlarda eğitimler verilmesi, kamu kurum ve kuruluşları, özel sektör ve uluslararası kuruluşlarla işbirliğinin gelişmesine katkıda bulunulması	Eğitim ve araştırma çıktılarının topluma katkıya dönüşmesini sağlamak
TEDAVİ EDİCİ SAĞLIK	TEDAVİ HİZMETLERİ	Tedavi edici sağlık hizmetinin erişilebilir ve etkili olarak sunulmasının sağlanması	Eğitim ve araştırma çıktılarının topluma katkıya dönüşmesini sağlamak
YÜKSEKÖĞRETİM	ÖĞRETİM ELEMANLARINA SAĞLANAN BURS VE DESTEKLER	Alanında yetkin, araştırmacı, bilgi üreten ve aktaran akademisyenler yetiştirilmesi	Kurumsal yapının sürdürülebilirliğini ve gelişimini sağlamak
	ÖN LİSANS EĞİTİMİ, LİSANS EĞİTİMİ VE LİSANSÜSTÜ EĞİTİM	Mesleki yeterlilik sahibi ve gelişime açık mezunlar yetiştirilmesi	Eğitim faaliyetlerini ulusal ve uluslararası standartlarda sürdürmek
	YÜKSEKÖĞRETİMDE ÖĞRENCİ YAŞAMI	Yükseköğretim öğrencilerine sunulan beslenme ve barınma hizmetlerinin kalitesinin artırılması; öğrencilerin kişisel ve sosyal gelişimi desteklenerek yaşam kalitesinin yükseltilmesi	Eğitim faaliyetlerini ulusal ve uluslararası standartlarda sürdürmek

C. PERFORMANS HEDEF VE GÖSTERGELER İLE FAALİYETLER

C.1- İdare Performans Bilgisi

EGE ÜNİVERSİTESİ PERFORMANS BİLGİSİ

Bütçe Yılı:	**2022**
Program Adı:	**ARAŞTIRMA, GELİŞTİRME VE YENİLİK**
Alt Program Adı:	**YÜKSEKÖĞRETİMDE BİLİMSEL ARAŞTIRMA VE GELİŞTİRME**
Gerekçe ve Açıklamalar	

Yükseköğretim Kalite Kurulu (YÖKAK) tarafından verilen karar ile üniversitemiz Türkiye'de kurumsal tam akreditasyon almaya hak kazanan ilk yükseköğretim kurumu olmuştur.

Üniversitemizin 2019-2023 dönemini kapsayan Stratejik Planında yer alan stratejik amaçlarımızdan ilki Ege Üniversitesi'nin araştırma ortamını geliştirerek bölge, ülke ve dünya ekonomisine katkı sağlamaktır.

Bu amaç doğrultusunda; ulusal ve uluslararası alanda yapılan bilimsel yayınların niteliğinin ve niceliğinin artırılması, ulusal ve uluslararası AR-GE ve yenilik destek programlarından alınan proje sayısının artırılması, öğretim elemanlarının ve öğrencilerin Teknoloji Geliştirme Bölgelerinden (TGB) yararlanma düzeyinin artırılması, fikri mülkiyet hakları ile ilgili ürün sayısının artırılması, eğitim ve öğretim programları ile araştırma faaliyetleri arasındaki ilişkinin artırılması stratejik hedefler olarak belirlenmiştir.

Bu kapsamda; araştırma faaliyetlerinin sonuçlarının izlenmesi ve sürdürülebilirliğinin sağlanması, AR-GE'ye yönelik finansal kaynakların verimli kullanılmasını sağlamaya yönelik öncelikli alanlara ve kriterlere uygun kaynak dağıtımı yapılması, ulusal ve uluslararası araştırma işbirliklerinin geliştirilmesi, araştırma gruplarının daha etkin hale getirilmesi, Ege Teknoparkın kullanım kapasitesinin (TGB1 ve TGB2) geliştirilmesi, TGB' lerin avantajları konusunda tanıtım organizasyonlarının düzenlenmesi, sanayi ile üniversite arasındaki işbirliklerinin artırılması, patent, faydalı model ve ticarileştirilebilir ürün geliştiren öğretim üyelerinin TTO aracılığıyla desteklenmesi, üniversite genelinde patent, faydalı model ve ticarileştirilebilir ürün hakkında bilgilendirme toplantıları yapılması faaliyetleri yürütülmektedir.

Alt Program Hedefi:

Yükseköğretim kurumlarında inovasyon amaçlı bilimsel çalışmaların arttırılması.

Performans Göstergeleri

Performans Göstergesi	Ölçü Birimi	2020	2021 Planlanan	2021 YS Gerç. Tahmini	2022 Hedef	2023 Tahmin	2024 Tahmin
1- Ar-ge'ye harcanan bütçenin toplam bütçeye oranı	Oran	15,62	10	12	13	14	15

Göstergeye İlişkin Açıklama: Bu gösterge ile üniversitemizce yürütülen bilimsel araştırma projelerinden yapılan harcamaların üniversite toplam bütçesi içerisindeki oranının takip edilmesi amaçlanmaktadır.

Hesaplama Yöntemi: ARGE (Bütçe Dışı+ BAB Projeleri + SBB Alt Yapı Projeleri) Projeleri Harcaması /Toplam Bütçe

Verinin Kaynağı: Ege Üniversitesi Bilimsel Araştırma Projeleri Koordinatörlüğü (BAP)

Performans Göstergesi	Ölçü Birimi	2020	2021 Planlanan	2021 YS Gerç. Tahmini	2022 Hedef	2023 Tahmin	2024 Tahmin
2- Ar-ge sonucu ortaya çıkan ürünlere ilişkin alınan patent sayısı	Sayı	12	8	15	15	20	20

Göstergeye İlişkin Açıklama: Bu gösterge ile ar-ge sonucu ortaya çıkan ürünler için alınan patent sayılarının arttırılmasına yönelik çalışmaların takibi amaçlanmaktadır.
Hesaplama Yöntemi: Ar-ge sonucu ortaya çıkan ürünlere ilişkin alınan patent sayıları toplamı.
Verinin Kaynağı: Ege Üniversitesi Bilim ve Teknoloji Uygulama Araştırma Merkezi (EBİLTEM)

Performans Göstergesi	Ölçü Birimi	2020	2021 Planlanan	2021 YS Gerç. Tahmini	2022 Hedef	2023 Tahmin	2024 Tahmin
3- Ar-ge sonucu ticarileştirilen ürün sayısı	Sayı	9	5	10	10	15	15

Göstergeye İlişkin Açıklama: Bu gösterge ile Ege Üniversitesinde ar-ge sonucu ticarileştirilen ürün sayılarının arttırılmasına yönelik çalışmaların takibi amaçlanmaktadır.
Hesaplama Yöntemi: Ar-ge sonucu ticarileştirilen ürün sayıları toplamı.
Verinin Kaynağı: Ege Üniversitesi Bilim ve Teknoloji Uygulama Araştırma Merkezi (EBİLTEM)

Performans Göstergesi	Ölçü Birimi	2020	2021 Planlanan	2021 YS Gerç. Tahmini	2022 Hedef	2023 Tahmin	2024 Tahmin
4- Araştırma merkezleri gelir miktarı	TL	22.389.329	20.000.000	30.000.000	32.000.000	35.000.000	35.000.000

Göstergeye İlişkin Açıklama: Bu gösterge ile uygulama ve araştırma merkezlerinin yürüttüğü hizmet ve faaliyetleri sonucu ortaya çıkarılan ürünler ile elde ettikleri gelirleri takip etmek, merkezlerin daha etkin ve verimli çalışmalarının sağlanması amaçlanmaktadır.
Hesaplama Yöntemi: Uygulama ve Araştırma Merkezlerinin elde ettiği gelir miktarları toplamı (Uygulama ve Araştırma Hastanesi gelirleri dahil edilmemiştir.)
Verinin Kaynağı: Ege Üniversitesi Döner Sermaye İşletme Müdürlüğü ve Gelir Getirici Faaliyette Bulunan Uygulama ve Araştırma Merkezleri

Performans Göstergesi	Ölçü Birimi	2020	2021 Planlanan	2021 YS Gerç. Tahmini	2022 Hedef	2023 Tahmin	2024 Tahmin
5-Araştırma merkezlerinin sanayi ile yaptığı proje sayısı	Sayı	12	5	10	10	10	10

Göstergeye İlişkin Açıklama: Bu gösterge ile Ege Üniversitesinde sanayi kuruluşları ile yürütülen toplam proje sayısını takip etmek ve bu sayının arttırılmasına yönelik çalışmaların yürütülmesi amaçlanmaktadır.
Hesaplama Yöntemi: Araştırma ve Uygulama Merkezlerinin sanayi ile yaptığı proje sayıları toplamı.
Verinin Kaynağı: Ege Üniversitesi Araştırma ve Uygulama Merkezleri

Performans Göstergesi	Ölçü Birimi	2020	2021 Planlanan	2021 YS Gerç. Tahmini	2022 Hedef	2023 Tahmin	2024 Tahmin
6- BAP kapsamında desteklenen araştırma projeleri sayısı	Sayı	1.334	850	1.100	1.150	1.200	1.250

Göstergeye İlişkin Açıklama: Bu gösterge ile Ege Üniversitesi tarafından yürütülen bilimsel araştırma proje (BAP) sayılarının takibini yapmak, proje bütçelerinin daha etkin ve verimli bir şekilde kullanılmasının sağlanması amaçlanmaktadır.
Hesaplama Yöntemi: BAP kapsamında desteklenen araştırma projelerinin toplam sayısı.
Verinin Kaynağı: Ege Üniversitesi Bilimsel Araştırmalar Projeleri Koordinatörlüğü (BAP)

Performans Göstergesi	Ölçü Birimi	2020	2021 Planlanan	2021 YS Gerç. Tahmini	2022 Hedef	2023 Tahmin	2024 Tahmin
7- Öğretim elemanı başına düşen ar-ge proje sayısı	Sayı	0,56	0,50	0,51	0,52	0,54	0,60

Göstergeye İlişkin Açıklama: Bu gösterge ile üniversitemiz bünyesinde yürütülen ar-ge projelerinin öğretim elemanları başına düşen sayısını bulmak ve bu sayının arttırılmasına yönelik gerekli politikaların belirlenmesi amaçlanmaktadır.
Hesaplama Yöntemi: Yürütülen toplam ar-ge proje sayısı/ Toplam öğretim elemanı sayısı
Verinin Kaynağı: Ege Üniversitesi Bilimsel Araştırma Projeleri Koordinatörlüğü (BAP) ve Personel Daire Başkanlığı

Performans Göstergesi	Ölçü Birimi	2020	2021 Planlanan	2021 YS Gerç. Tahmini	2022 Hedef	2023 Tahmin	2024 Tahmin
8- Patent, faydalı model ve endüstriyel tasarım başvuru sayısı	Sayı	93	30	30	35	45	50

Göstergeye İlişkin Açıklama: Bu gösterge ile üniversitemizde patent, faydalı model ve endüstriyel tasarım başvuru sayılarını görmek ve bu sayıların arttırılmasına yönelik politikaların geliştirilmesi amaçlanmaktadır.
Hesaplama Yöntemi: Patent, faydalı model ve endüstriyel tasarım başvuru sayılarının toplamı.
Verinin Kaynağı: Ege Üniversitesi Bilim ve Teknoloji Uygulama Araştırma Merkezi (EBİLTEM)

Performans Göstergesi	Ölçü Birimi	2020	2021 Planlanan	2021 YS Gerç. Tahmini	2022 Hedef	2023 Tahmin	2024 Tahmin
9- Ulusal ve uluslararası kuruluşlar tarafından desteklenen ar-ge projesi sayısı	Sayı	449	350	200	250	350	400

Göstergeye İlişkin Açıklama: Bu gösterge ile üniversitemizde yürütülen ulusal ve uluslararası kuruluşlar tarafından desteklenen ar-ge proje sayılarını tespit etmek, proje sayılarının arttırılmasına yönelik politikaların geliştirilmesi amaçlanmaktadır.
Hesaplama Yöntemi: Ulusal ve uluslararası kuruluşlar tarafından desteklenen ar-ge projelerinin toplam sayısı (BAP projeleri dahil edilmemiştir.)
Verinin Kaynağı: Ege Üniversitesi Bilim ve Teknoloji Uygulama Araştırma Merkezi (EBİLTEM) ve BAP Koordinatörlüğü

Performans Göstergesi	Ölçü Birimi	2020	2021 Planlanan	2021 YS Gerç. Tahmini	2022 Hedef	2023 Tahmin	2024 Tahmin
10- Uluslararası endekslerde yer alan bilimsel yayın sayısı	Sayı	3.447	2.000	2.500	2.600	2.800	2.800

Göstergeye İlişkin Açıklama: Bu gösterge ile üniversitemiz akademik personelinin uluslararası endekslerde yer alan bilimsel yayın sayılarını tespit etmek ve bu sayıların arttırılmasına yönelik politikaların geliştirilmesi amaçlanmaktadır.
Hesaplama Yöntemi: Uluslararası endekslerde yer alan bilimsel yayın sayıları toplamı.
Verinin Kaynağı: Ege Üniversitesi Kütüphane ve Dokümantasyon Daire Başkanlığı

Alt Program Kapsamında Yürütülecek Faaliyet Maliyetleri

Faaliyetler	2021 Bütçe	2021 Harcama Haziran	2022 Bütçe	2023 Tahmin	2024 Tahmin
Yükseköğretim Kurumları Temel Araştırma Hizmetleri	**8.253.000**	**3.675.483**	**8.179.000**	**8.592.000**	**9.028.000**
Bütçe İçi	14.000	538	15.000	16.000	17.000
Bütçe Dışı	8.239.000	3.674.945	8.164.000	8.576.000	9.011.000
Yükseköğretim Kurumlarının Bilimsel Araştırma Projeleri	**86.520.851**	**17.525.595**	**69.535.000**	**76.245.000**	**82.911.000**
Bütçe İçi	17.308.000	0	19.535.000	21.245.000	22.911.000
Bütçe Dışı	69.212.851	17.525.595	50.000.000	55.000.000	60.000.000
T O P L A M	**94.773.851**	**21.201.078**	**77.714.000**	**84.837.000**	**91.939.000**
Bütçe İçi	17.322.000	538	19.550.000	21.261.000	22.928.000
Bütçe Dışı	77.451.851	21.200.540	58.164.000	63.576.000	69.011.000

Faaliyetlere İlişkin Açıklamalar:

Yükseköğretim Kurumları Temel Araştırma Hizmetleri

Bu faaliyet altında, üniversitemizde eğitim öğretimin desteklenmesi amacıyla çeşitli alanların uygulama ihtiyacı ve bazı meslek dallarının hazırlık ve destek faaliyetlerine ilişkin iş ve işlemler yürütülmektedir. Hali hazır durumda üniversitemizde Hastane hariç 39 adet uygulama ve araştırma merkezi bulunmaktadır.

Yükseköğretim Kurumlarının Bilimsel Araştırma Projeleri

Bu faaliyet altında; üniversitemizde yürütülen bilimsel araştırma proje tekliflerinin değerlendirilmesi, kabulü, desteklenmesi, bunlara ilişkin hizmetlerin yürütülmesi, izlenmesi, sonuçlarının değerlendirilmesi ile ilgili iş ve işlemler yürütülmektedir.

Alt Program Adı: **ARAŞTIRMA ALTYAPILARI**

Gerekçe ve Açıklamalar

Üniversitemizin 2019-2023 dönemini kapsayan Stratejik Planında yer alan stratejik amaçlarımızdan ilki Ege Üniversitesi'nin araştırma ortamını geliştirerek bölge, ülke ve dünya ekonomisine katkı sağlamaktır.

Bu amaç doğrultusunda; araştırma altyapısının niteliğinin geliştirilmesi ve sürdürülmesi stratejik hedef olarak belirlenmiştir. Bu kapsamda; araştırma laboratuvarlarının altyapı ihtiyaçları giderilecek ve yeni araştırma altyapı projeleri desteklenecektir.

Alt Program Hedefi:

Ülkemizin bilgi birikiminin arttırılmasına ve teknolojik gelişimine katkıda bulunmak üzere yükseköğretim kurumlarında araştırma altyapılarının kurulması ve kapasitelerinin güçlendirilmesi.

Performans Göstergeleri

Performans Göstergesi	Ölçü Birimi	2020	2021 Planlanan	2021 YS Gerç. Tahmini	2022 Hedef	2023 Tahmin	2024 Tahmin
1- Araştırma altyapısı projesi tamamlanma oranı	Oran	51,51	50	50	51	53	55

Göstergeye İlişkin Açıklama: Bu gösterge ile üniversitemizde yürütülen araştırma altyapıları projelerinin harcamalarının, gerçekleşme oranlarının ve süreçlerinin takip edilmesi amaçlanmaktadır.

Hesaplama Yöntemi: Proje özel hesabından harcanan tutarlar/ Proje özel hesabında bulunan toplam tutar (Yüzde oranı)

Verinin Kaynağı: Ege Üniversitesi Bilimsel Araştırma Projeleri Koordinatörlüğü (BAP)

Alt Program Kapsamında Yürütülecek Faaliyet Maliyetleri

Faaliyetler	2021 Bütçe	2021 Harcama Haziran	2022 Bütçe	2023 Tahmin	2024 Tahmin
Yükseköğretim Kurumları Araştırma Altyapısı Kurulması ve Geliştirilmesi	**23.895.000**	**2.114.105**	**16.742.000**	**17.978.000**	**19.150.000**
Bütçe İçi	17.500.000	0	9.872.000	10.763.000	11.573.000
Bütçe Dışı	6.395.000	2.114.105	6.870.000	7.215.000	7.577.000
T O P L A M	**23.895.000**	**2.114.105**	**16.742.000**	**17.978.000**	**19.150.000**
Bütçe İçi	17.500.000	0	9.872.000	10.763.000	11.573.000
Bütçe Dışı	6.395.000	2.114.105	6.870.000	7.215.000	7.577.000

Faaliyetlere İlişkin Açıklamalar:

Yükseköğretim Kurumları Araştırma Altyapısı Kurulması ve Geliştirilmesi

Bu faaliyet altında üniversitemiz bünyesinde, yetişmiş nitelikli insan gücü ile günün modern teknolojilerine dayalı makine-teçhizat, donanım ve yazılımı içinde bulunduran, Ar-Ge faaliyetlerinin yapıldığı ileri araştırma laboratuvarı, tematik araştırma laboratuvarı ile merkezî araştırma laboratuvarı olarak sınıflandırılan altyapıların desteklenmesine ilişkin iş ve işlemler yürütülmektedir.

Bütçe Yılı: **2022**

Program Adı: **HAYAT BOYU ÖĞRENME**

Alt Program Adı: **YÜKSEKÖĞRETİM KURUMLARI SÜREKLİ EĞİTİM FAALİYETLERİ**

Gerekçe ve Açıklamalar

Üniversitemizin 2019-2023 dönemini kapsayan Stratejik Planında yer alan stratejik amaçlarımızdan beşincisi eğitim ve araştırma çıktılarının topluma katkıya dönüşmesini sağlamaktır.

Bu amaç doğrultusunda; topluma katkı alanında düzenlenen faaliyet sayısının ve topluma yönelik geliştirilen proje sayısının artırılması stratejik hedefler olarak belirlenmiştir.

Bu hedeflere yönelik olarak; hayat boyu eğitim kapsamında topluma yönelik düzenlenen eğitim programlarının nitelik ve niceliğinin geliştirilmesi için yeni işbirliklerinin oluşturulması, sertifikalı eğitim programlarında görev alabilecek öğretim elemanlarının teşvik edilmesi, çevrimiçi yürütülebilecek sosyal sorumluluk projelerine ağırlık verilmesi, öğrencilerin bulundukları bölgelere yönelik projelere yönlendirilmesi ve proje sayısının artırılması için kamu kurumları ile ilişkilerin güçlendirilmesi faaliyetleri yürütülmektedir.

Alt Program Hedefi:

Toplumun tüm kesimlerine ihtiyaç duyduğu alanlarda eğitimler verilmesi, kamu kurum ve kuruluşları, özel sektör ve uluslararası kuruluşlarla işbirliğinin gelişmesine katkıda bulunulması.

Performans Göstergeleri

Performans Göstergesi	Ölçü Birimi	2020	2021 Planlanan	2021 YS Gerç. Tahmini	2022 Hedef	2023 Tahmin	2024 Tahmin
1- Dezavantajlı gruplara yönelik sosyal entegrasyon ve kapsayıcılığa ilişkin yapılan faaliyet sayısı	Sayı	285	100	10	12	15	18

Göstergeye İlişkin Açıklama: Bu gösterge ile üniversitemizce dezavantajlı gruplara yönelik olarak yürütülen faaliyetleri belirlemek, bu faaliyetlerin sayılarını tespit etmek ve daha fazla alanda faaliyet yapılmasının sağlanması amaçlanmaktadır.
Hesaplama Yöntemi: Dezavantajlı gruplara yönelik sosyal entegrasyon ve kapsayıcılığa ilişkin yapılan toplam faaliyet sayısı.
Verinin Kaynağı: Ege Üniversitesi Engelsiz Ege Koordinatörlüğü.

Performans Göstergesi	Ölçü Birimi	2020	2021 Planlanan	2021 YS Gerç. Tahmini	2022 Hedef	2023 Tahmin	2024 Tahmin
2-Eğitim programlarına başvuran kişi sayısı	Sayı	29.602	3.000	20.000	22.000	25.000	27.000

Göstergeye İlişkin Açıklama: Bu gösterge ile Sürekli Eğitim Merkezi tarafından Ege Üniversitesi iç ve dış paydaşlarına sunulan eğitim programlarına başvuran kişi sayılarını tespit etmek, paydaş beklenti ve tercihlerine göre programları geliştirmek ve arttırmak amaçlanmaktadır.
Hesaplama Yöntemi: Eğitim programlarına başvuran kişi sayısı toplamı.
Verinin Kaynağı: Ege Üniversitesi Sürekli Eğitim Merkezi (EGESEM)

Performans Göstergesi	Ölçü Birimi	2020	2021 Planlanan	2021 YS Gerç. Tahmini	2022 Hedef	2023 Tahmin	2024 Tahmin
3- Mezunlara yönelik gerçekleştirilen faaliyet sayısı	Sayı	566	50	600	700	750	800

Göstergeye İlişkin Açıklama: Bu gösterge ile Ege Üniversitesi mezunlarına yönelik olarak düzenlenen faaliyet bilgilerini izlemek ve mezunların görüş ve önerileri doğrultusunda yeni faaliyetler belirlemek amaçlanmaktadır.
Hesaplama Yöntemi: Mezunlara yönelik gerçekleştirilen faaliyet sayıları toplamı.
Verinin Kaynağı: Ege Üniversitesi Öğrenci İşleri Daire Başkanlığı (Mezunlarla İlişkiler Başarı ve Kariyer Ofisi)

Performans Göstergesi	Ölçü Birimi	2020	2021 Planlanan	2021 YS Gerç. Tahmini	2022 Hedef	2023 Tahmin	2024 Tahmin
4- Sürekli Eğitim Merkezi (SEM) ve Dil Merkezi (DİLMER) tarafından mesleki eğitime yönelik verilen sertifika sayısı	Sayı	13.563	3.000	16.000	17.000	20.000	20.000

Göstergeye İlişkin Açıklama: Bu gösterge ile Ege Üniversitesi Sürekli Eğitim Merkezi (EGESEM) tarafından iç ve dış paydaşlara yönelik verilen eğitim sertifikası sayılarını tespit etmek, eğitim çeşitliliğini ve sertifika sayılarının arttırılması amaçlanmaktadır.
Hesaplama Yöntemi: Mesleki eğitime yönelik verilen sertifika sayıları toplamı.
Verinin Kaynağı: Ege Üniversitesi Sürekli Eğitim Merkezi (EGESEM)

Performans Göstergesi	Ölçü Birimi	2020	2021 Planlanan	2021 YS Gerç. Tahmini	2022 Hedef	2023 Tahmin	2024 Tahmin
5- Tamamlanan sosyal sorumluluk projeleri sayısı	Sayı	150	50	240	270	300	320

Göstergeye İlişkin Açıklama: Bu gösterge ile Ege Üniversitesince iç ve dış paydaşlara yönelik olarak yapılan sosyal sorumluluk proje sayılarını tespit etmek, projelerin nitelik ve niceliklerini arttırmak amaçlanmaktadır.
Hesaplama Yöntemi: Tamamlanan sosyal sorumluluk proje sayıları toplamı.
Verinin Kaynağı: Ege Üniversitesi Sosyal Sorumluluk Projeleri Koordinatörlüğü.

Performans Göstergesi	Ölçü Birimi	2020	2021 Planlanan	2021 YS Gerç. Tahmini	2022 Hedef	2023 Tahmin	2024 Tahmin
6- Üniversitenin çevrecilik alanlarında aldığı ödül sayısı	Sayı	5	1	4	4	5	5

Göstergeye İlişkin Açıklama: Ege Üniversitesi tarafından sıfır atık, yeşil kampüs ve çevrecilik alanlarında önemli çalışmalar yürütülmektedir. Bunun yanı sıra orman yangınlarının önlenmesine yönelik olarak da toplum kesimlerine yönelik eğitim ve bilinçlendirme çalışmalarına başlanılmıştır. Bu gösterge ile yapılan çalışmalar ve alınan ödüllerin izlenmesi amaçlanmaktadır.
Hesaplama Yöntemi: Çevrecilik alanlarında alınan ödül sayısı.
Verinin Kaynağı: Ege Üniversitesi Çevre Sorunları Uygulama ve Araştırma Merkezi (ÇEVMER)

Alt Program Kapsamında Yürütülecek Faaliyet Maliyetleri

Faaliyetler	2021 Bütçe	2021 Harcama Haziran	2022 Bütçe	2023 Tahmin	2024 Tahmin
Toplum Hizmetine Sunulan Eğitim Programları, Kurs ve Seminerler	**999.000**	**102.100**	**1.265.000**	**1.329.000**	**1.396.000**
Bütçe İçi	0	0	0	0	0
Bütçe Dışı	999.000	102.100	1.265.000	1.329.000	1.396.000
T O P L A M	**999.000**	**102.100**	**1.265.000**	**1.329.000**	**1.396.000**
Bütçe İçi	0	0	0	0	0
Bütçe Dışı	999.000	102.100	1.265.000	1.329.000	1.396.000

Faaliyetlere İlişkin Açıklamalar:

Toplum Hizmetine Sunulan Eğitim Programları, Kurs ve Seminerler

Üniversitelerin faaliyet ve hizmet amaçlarından biri de topluma yönelik eğitim, kurs vb. hizmetler sunmaktır. Bu amaçla kurulan Ege Üniversitesi Sürekli Eğitim Merkezinin (EGESEM) amaçları aşağıda sıralanmıştır.

a)Ege Üniversitesinin eğitim, öğretim ve araştırmalar yaptığı tüm alanlarda, ön lisans, lisans ve lisansüstü programlar dışında sürekli olarak verilecek eğitim programlarını düzenleyerek bu programlar aracılığıyla Üniversitenin kamu, özel sektör ve uluslararası kuruluşlarla iş birliğinin gelişmesine katkıda bulunmak,

b) İlgili kurum ve kuruluşlarca belirlenen Ulusal Meslek Standartlarına uygun olarak ulusal ve uluslararası alanlarda belgelendirme yapmak, sınavlar yapmak ve personel belgelendirmek,

c) Seminerler, konferanslar, kongreler, çalıştaylar düzenlemek,

ç) Alan araştırmaları ile her türlü eserlerin yayınını yapmak,

d) Meslek standartları geliştirmeye yönelik çalışmalar yapmak.

Yükseköğretim Kurumları Sosyal Sorumluluk Projeleri

Ege Üniversitesi Sosyal Sorumluluk Projeleri Koordinatörlüğü, içerisinde yaşadığı toplumun beklenti ve ihtiyaçlarına karşı duyarlı bir yaklaşımla üniversitemiz çalışanları ve öğrencilerinin toplumsal sorunların çözümünde birlikte çalışmalarını sağlayarak, sosyal ve sivil sorumluluklarını güçlendirmeye çalışmaktadır. Sosyal sorumluluk çabalarının geleceğin profesyonelleri olacak olan üniversitemiz öğrencilerini kapsayacak şekilde genişletilmesi, eğitime ve öğrenmeye açık olan öğrencilerin sosyal sorunlar ile mücadele içerisinde olarak deneyim yoluyla öğrenmelerinin sağlanması; üniversitemiz akademik ve idari personellerinin bireysel çabaları ile toplumsal faydanın elde edilmesinin sağlanması hedeflenmektedir.

Bütçe Yılı: **2022**

Program Adı: **TEDAVİ EDİCİ SAĞLIK**

Alt Program Adı: **TEDAVİ HİZMETLERİ**

Gerekçe ve Açıklamalar

Üniversitemizin 2019-2023 dönemini kapsayan Stratejik Planında yer alan stratejik amaçlarımızdan beşincisi eğitim ve araştırma çıktılarının topluma katkıya dönüşmesini sağlamaktır. Bu amaç doğrultusunda; sağlık alanında sunulan toplumsal hizmetlerden memnuniyet oranının en az % 90 olması stratejik hedef olarak belirlenmiştir.

Bu kapsamda, sağlık hizmeti sunulan fiziki yapıların iyileştirilmesi ve yenilenmesi, sağlık hizmetinin sunumunda çalışan insan kaynağının nicelik ve niteliğinin geliştirilmesi, sağlık hizmetinin etkin ve verimli bir şekilde sunulabilmesi için ileri teknoloji tıbbi cihazların kullanılması , hasta tanı, tedavi ve bakım süreçlerinden memnuniyetin arttırılması planlanmaktadır.

Alt Program Hedefi:

Tedavi edici sağlık hizmetinin erişilebilir ve etkili olarak sunulmasının sağlanması

Performans Göstergeleri

Performans Göstergesi	Ölçü Birimi	2020	2021 Planlanan	2021 YS Gerç. Tahmini	2022 Hedef	2023 Tahmin	2024 Tahmin
1- Ameliyat sayısı	Sayı	77.840	50.000	70.000	85.000	95.000	98.000

Göstergeye İlişkin Açıklama: Bu gösterge ile Ege Üniversitesi Tıp Fakültesi Hastanesinde yapılan ameliyat sayılarını tespit etmek ve ameliyat sayılarının arttırılmasına yönelik politikaların geliştirilmesi amaçlanmaktadır.
Hesaplama Yöntemi: Tıp Fakültesi Hastanesinde yapılan ameliyat sayısı toplamı.
Verinin Kaynağı: Ege Üniversitesi Tıp Fakültesi Hastanesi

Performans Göstergesi	Ölçü Birimi	2020	2021 Planlanan	2021 YS Gerç. Tahmini	2022 Hedef	2023 Tahmin	2024 Tahmin
2- Üniversite hastaneleri nitelikli yatak oranı	Oran	70	70	70	70	70	75

Göstergeye İlişkin Açıklama: Bu gösterge ile hastanedeki toplam yatak sayısı içerisindeki nitelikli yatak sayısını tespit etmek ve nitelikli yatak sayısının arttırılmasına yönelik çalışmaların yapılması amaçlanmaktadır.
Hesaplama Yöntemi: Tıp Fakültesi Hastanesindeki nitelikli yatak sayısı/Toplam yatak sayısı
Verinin Kaynağı: Ege Üniversitesi Tıp Fakültesi Hastanesi

Performans Göstergesi	Ölçü Birimi	2020	2021 Planlanan	2021 YS Gerç. Tahmini	2022 Hedef	2023 Tahmin	2024 Tahmin
3- Üniversite hastaneleri yatak doluluk oranı	Oran	53,8	60	53	55	60	65

Göstergeye İlişkin Açıklama: Bu gösterge ile Tıp Fakültesi Hastanesindeki yatak sayılarının doluluk oranının izlenmesi amaçlanmaktadır.
Hesaplama Yöntemi: Yatak Doluluk Oranı=Yatılan Gün Sayısı/ (Yatak sayısı*365)*100
Verinin Kaynağı: Ege Üniversitesi Tıp Fakültesi Hastanesi

Performans Göstergesi	Ölçü Birimi	2020	2021 Planlanan	2021 YS Gerç. Tahmini	2022 Hedef	2023 Tahmin	2024 Tahmin
4- Yatan hasta sayısı	Sayı	51.953	50.000	52.000	55.000	60.000	62.000

Göstergeye İlişkin Açıklama: Bu gösterge ile Tıp Fakültesinde yatarak tedavi gören hasta sayısının izlenmesi amaçlanmaktadır.
Hesaplama Yöntemi: Tıp Fakültesi Hastanesinde yatan hasta sayısı toplamı.
Verinin Kaynağı: Ege Üniversitesi Tıp Fakültesi Hastanesi

Alt Program Kapsamında Yürütülecek Faaliyet Maliyetleri

Faaliyetler	2021 Bütçe	2021 Harcama Haziran	2022 Bütçe	2023 Tahmin	2024 Tahmin
Ağız ve Diş Sağlığı Hizmetleri	**22.430.000**	**9.818.987**	**23.775.000**	**25.001.000**	**26.282.000**
Bütçe İçi	719.000	719.000	978.000	1.064.000	1.148.000
Bütçe Dışı	21.711.000	9.099.987	22.797.000	23.937.000	25.134.000
Üniversite Genel Hastane Hizmetleri	**1.252.066.000**	**504.226.567**	**1.499.482.000**	**1.598.491.000**	**1.695.293.000**
Bütçe İçi	239.066.000	120.838.473	262.022.000	298.491.000	330.293.000
Bütçe Dışı	1.013.000.000	383.388.094	1.237.460.000	1.300.000.000	1.365.000.000
T O P L A M	**1.274.496.000**	**514.045.554**	**1.523.257.000**	**1.623.492.000**	**1.721.575.000**
Bütçe İçi	239.785.000	121.557.473	263.000.000	299.555.000	331.441.000
Bütçe Dışı	1.034.711.000	392.488.081	1.260.257.000	1.323.937.000	1.390.134.000

Faaliyetlere İlişkin Açıklamalar:

Ağız ve Diş Sağlığı Hizmetleri

Üniversitemiz Diş Hekimliği Fakültesinde; ağız ve diş sağlığını ilgilendiren konularda ileri tanı ve tedavi yöntemlerini sunmak amacıyla bilimsel araştırma ve geliştirme çalışmaları ve hastalara ağız, diş ve çene sağlığı hizmetleri sunulmaktadır.

Üniversite Genel Hastane Hizmetleri

Ege Üniversitesi Sağlık Araştırma ve Uygulama Merkezinin (Hastane) amacı; sağlık hizmetleri ile ilgili tüm alanlarda eğitim-öğretim, araştırma ve uygulama yapma imkanı sağlamak, her düzeyde tıp ve sağlık personeli yetiştirmek amacıyla Tıp Fakültesi başta olmak üzere, Üniversite bünyesindeki diğer fakülte, enstitü, yüksekokullar, uygulama ve araştırma merkezleri ve yurt içindeki ve yurt dışındaki diğer kurumlarla işbirliği yaparak sağlık hizmetlerinin kaliteli ve verimli bir şekilde yürütülmesini sağlamaktır.

Bütçe Yılı: **2022**

Program Adı: **YÜKSEKÖĞRETİM**

Alt Program Adı: **ÖN LİSANS EĞİTİMİ, LİSANS EĞİTİMİ VE LİSANSÜSTÜ EĞİTİM**

Gerekçe ve Açıklamalar

Üniversitemizin 2019-2023 dönemini kapsayan Stratejik Planında yer alan stratejik amaçlarımızdan ikincisi eğitim faaliyetlerini ulusal ve uluslararası standartlarda sürdürmek, üçüncüsü ise uluslararası yükseköğretim alanında Ege Üniversitesi'nin çekim merkezi haline gelmesini sağlamaktır.
Bu amaçlar için; Eğitim programlarının niteliğinin geliştirilmesi, eğitim ve öğretim programları ile araştırma faaliyetleri arasındaki ilişkinin artırılması, uzaktan eğitim yoluyla verilen ders sayısının artırılması, uluslararası alanda yurt dışındaki üniversite ve kuruluşlarla yapılan kurumlararası anlaşma sayısının artırılması, uluslararası anlaşmalardan yararlanmanın artırılması, üniversitenin uluslararası görünürlüğünün artırılması, yabancı dilde eğitim veren program sayısının artırılması belirlenen stratejik hedefler arasında yer almaktadır.
Bu kapsamda; program akreditasyonlarının yaygınlaştırılması, disiplinler arası alanlar ile çift ana dal-yan dal program sayılarının arttırılması, üniversitemiz fiziki altyapısının geliştirilmesi, lisans ve lisansüstü düzeyde yabancı dilde eğitim veren programların sayılarının artırılması faaliyetleri yürütülecektir.

Alt Program Hedefi:

Mesleki yeterlilik sahibi ve gelişime açık mezunlar yetiştirilmesi.

Performans Göstergeleri

Performans Göstergesi	Ölçü Birimi	2020	2021 Planlanan	2021 YS Gerç. Tahmini	2022 Hedef	2023 Tahmin	2024 Tahmin
1- Doktora eğitimini tamamlayanların sayısı	Sayı	206	150	190	200	205	210

Göstergeye İlişkin Açıklama: Bu gösterge ile Ege Üniversitesinde doktora eğitimini tamamlayan öğrenci sayılarını tespit etmek, doktora eğitimini teşvik etmek ve bu yönde politikaların geliştirilmesi amaçlanmaktadır.
Hesaplama Yöntemi: Doktora eğitimini tamamlayan öğrenci sayıları toplamı.
Verinin Kaynağı: Ege Üniversitesi Enstitüleri ve Öğrenci İşleri Daire Başkanlığı

Performans Göstergesi	Ölçü Birimi	2020	2021 Planlanan	2021 YS Gerç. Tahmini	2022 Hedef	2023 Tahmin	2024 Tahmin
2- Eğitim bilimleri kontenjan doluluk oranı	Oran	97	97	95	95	95	95

Göstergeye İlişkin Açıklama: Bu gösterge ile üniversitemiz bünyesinde eğitim bilimleri programlarına verilen kontenjanların doluluk oranını tespit etmek ve tercih edilmesi yönünde çalışmaların yapılması amaçlanmaktadır.
Hesaplama Yöntemi: Eğitim bilimleri kontenjan sayısı/ Eğitim bilimleri kontenjanlarına yerleşen öğrenci sayısı
Verinin Kaynağı: Ege Üniversitesi Öğrenci İşleri Daire Başkanlığı

Performans Göstergesi	Ölçü Birimi	2020	2021 Planlanan	2021 YS Gerç. Tahmini	2022 Hedef	2023 Tahmin	2024 Tahmin
3- Eğitimin program süresinde bitirilme oranı	Oran	53,51	50	50	50	50	50

Göstergeye İlişkin Açıklama: Eğitimin program süresinde bitirilme oranının tespiti amaçlanmaktadır.
Hesaplama Yöntemi: Eğitim programlarını süresinde tamamlayan öğrenci sayısı/ Eğitim programlarındaki öğrenci sayısı
Verinin Kaynağı: Ege Üniversitesi Öğrenci İşleri Daire Başkanlığı

Performans Göstergesi	Ölçü Birimi	2020	2021 Planlanan	2021 YS Gerç. Tahmini	2022 Hedef	2023 Tahmin	2024 Tahmin
4- Fen bilimleri kontenjan doluluk oranı	Oran	99	95	95	95	95	95

Göstergeye İlişkin Açıklama: Bu gösterge ile üniversitemiz bünyesinde fen bilimleri programlarına verilen kontenjanların doluluk oranını tespit etmek ve tercih edilmesi yönünde çalışmaların yapılması amaçlanmaktadır.
Hesaplama Yöntemi: Fen bilimleri kontenjan sayısı / Fen bilimleri kontenjanlarına yerleşen öğrenci sayısı
Verinin Kaynağı: Ege Üniversitesi Öğrenci İşleri Daire Başkanlığı

Performans Göstergesi	Ölçü Birimi	2020	2021 Planlanan	2021 YS Gerç. Tahmini	2022 Hedef	2023 Tahmin	2024 Tahmin
5- Kütüphanede bulunan basılı ve elektronik kaynak sayısı	Sayı	8.844.267	8.850.000	8.937.000	8.950.000	9.000.000	9.000.000

Göstergeye İlişkin Açıklama: Bu gösterge ile kütüphanedeki toplam kaynak sayısını tespit etmek ve daha fazla kaynağın temini için gerekli çalışmaların yapılması amaçlanmaktadır.
Hesaplama Yöntemi: Kütüphanede bulunan toplam kaynak (basılı ve elektronik) sayısı toplamı
Verinin Kaynağı: Ege Üniversitesi Kütüphane ve Dokümantasyon Daire Başkanlığı

Performans Göstergesi	Ölçü Birimi	2020	2021 Planlanan	2021 YS Gerç. Tahmini	2022 Hedef	2023 Tahmin	2024 Tahmin
6- Kütüphanede bulunan öğrenci başına düşen basılı ve elektronik kaynak sayısı	Sayı	151,04	120	156,05	160	162	164

Göstergeye İlişkin Açıklama: Bu gösterge ile kütüphanedeki toplam kaynaktan öğrenci başına düşen miktarı tespit edebilmek ve daha fazla kaynağın temini için gerekli çalışmaların yapılması amaçlanmaktadır.
Hesaplama Yöntemi: Kütüphanede bulunan toplam kaynak sayısı (basılı-elektronik) / toplam öğrenci sayısı
Verinin Kaynağı: Ege Üniversitesi Kütüphane ve Dokümantasyon Daire Başkanlığı

Performans Göstergesi	Ölçü Birimi	2020	2021 Planlanan	2021 YS Gerç. Tahmini	2022 Hedef	2023 Tahmin	2024 Tahmin
7- Kütüphaneden yararlanan kişi sayısı	Sayı	348.366	350.000	350.000	900.000	1.000.000	1.000.000

Göstergeye İlişkin Açıklama: Bu gösterge ile kütüphane imkanlarından yararlanan kişi sayısını (öğrenci, akademik ve idari personel, diğer üçüncü şahıslar) tespit edebilmek ve daha fazla kişinin yararlanmasına yönelik gerekli politikaların geliştirilebilmesi amaçlanmaktadır.
Hesaplama Yöntemi: Kütüphaneden yararlanan toplam kişi sayısı.
Verinin Kaynağı: Ege Üniversitesi Kütüphane ve Dokümantasyon Daire Başkanlığı

Performans Göstergesi	Ölçü Birimi	2020	2021 Planlanan	2021 YS Gerç. Tahmini	2022 Hedef	2023 Tahmin	2024 Tahmin
8- Lisansüstü öğrencilerin toplam öğrenciler içindeki payı	Oran	13,63	12	14	14,6	14,7	15

Göstergeye İlişkin Açıklama: Bu gösterge ile üniversitemizde lisansüstü öğrenim gören öğrenci sayılarını tespit etmek ve daha fazla öğrencinin lisansüstü eğitim yapabilmelerine yönelik çalışmaların yürütülmesi amaçlanmaktadır.
Hesaplama Yöntemi: Toplam lisansüstü öğrenci sayısı/Toplam öğrenci sayısı
Verinin Kaynağı: Ege Üniversitesi Öğrenci İşleri Daire Başkanlığı

Performans Göstergesi	Ölçü Birimi	2020	2021 Planlanan	2021 YS Gerç. Tahmini	2022 Hedef	2023 Tahmin	2024 Tahmin
9- Öğrenci başına düşen eğitim alanı	Metrekare	8,02	8,02	10,94	11,32	11,35	11,37

Göstergeye İlişkin Açıklama: Bu gösterge ile öğrenci başına düşen eğitim alanı miktarını tespit etmek, öğrenci sayılarındaki artışa göre ilave fiziki alanlar yaratmak ve buna ilişkin çalışmaları yürütmek amaçlanmaktadır.
Hesaplama Yöntemi: Toplam eğitim alanı m^2 /Toplam öğrenci sayısı
Verinin Kaynağı: Ege Üniversitesi Yapı İşleri ve Teknik Daire Başkanlığı ve Öğrenci İşleri Daire Başkanlığı

Performans Göstergesi	Ölçü Birimi	2020	2021 Planlanan	2021 YS Gerç. Tahmini	2022 Hedef	2023 Tahmin	2024 Tahmin
10- Öğrenci başına düşen kapalı alan	Metrekare	15,43	15	15,78	16,33	16,35	16,4

Göstergeye İlişkin Açıklama: Bu gösterge ile üniversitemiz fiziki kapasite artışı ile öğrenci sayımızdaki artış oranının takip edilmesi, böylelikle kıyaslamalara imkan sağlaması amaçlanmaktadır.
Hesaplama Yöntemi: Toplam kapalı alan m^2/Toplam öğrenci sayısı
Verinin Kaynağı: Ege Üniversitesi Yapı İşleri ve Teknik Daire Başkanlığı ve Öğrenci İşleri Daire Başkanlığı

Performans Göstergesi	Ölçü Birimi	2020	2021 Planlanan	2021 YS Gerç. Tahmini	2022 Hedef	2023 Tahmin	2024 Tahmin
11- Öğrenci değişim programlarından yararlanan öğrencilerin oranı	Oran	0,49	0,2	0,52	0,63	0,72	0,74

Göstergeye İlişkin Açıklama: Bu gösterge ile değişim programlarından yararlanan öğrenci sayılarını tespit etmek ve daha fazla öğrencinin değişim programlarından yararlanabilmesi için gerekli çalışmaların yapılması amaçlanmaktadır.
Hesaplama Yöntemi: Değişim programlarından yararlanan öğrenci sayısı toplamı/ Toplam öğrenci sayısı.
Verinin Kaynağı: Ege Üniversitesi Uluslararası İlişkiler Koordinatörlüğü, Öğrenci İşleri Daire Başkanlığı

Performans Göstergesi	Ölçü Birimi	2020	2021 Planlanan	2021 YS Gerç. Tahmini	2022 Hedef	2023 Tahmin	2024 Tahmin
12- Öğretim üyesi başına düşen öğrenci sayısı	Sayı	35,84	35	35	35,2	35,4	35,6

Göstergeye İlişkin Açıklama: Bu gösterge ile öğretim üyesi başına düşen öğrenci sayısını tespit etmek ve bu sayının arttırılmasına yönelik politikaların geliştirilmesi amaçlanmaktadır.
Hesaplama Yöntemi: Toplam öğrenci sayısı/Toplam öğretim üyesi sayısı
Verinin Kaynağı: Ege Üniversitesi Öğrenci İşleri Daire Başkanlığı, Personel Daire Başkanlığı
Sorumlu İdare:

Performans Göstergesi	Ölçü Birimi	2020	2021 Planlanan	2021 YS Gerç. Tahmini	2022 Hedef	2023 Tahmin	2024 Tahmin
13- Sağlık bilimleri kontenjan doluluk oranı	Oran	99	95	95	95	95	95

Göstergeye İlişkin Açıklama: Bu gösterge ile üniversitemiz bünyesinde sağlık bilimleri programlarına verilen kontenjanların doluluk oranını tespit etmek ve tercih edilmesi yönünde çalışmaların yapılması amaçlanmaktadır.
Hesaplama Yöntemi: Sağlık bilimleri kontenjan sayısı / Sağlık bilimleri kontenjanlarına yerleşen öğrenci sayısı
Verinin Kaynağı: Ege Üniversitesi Öğrenci İşleri Daire Başkanlığı

Performans Göstergesi	Ölçü Birimi	2020	2021 Planlanan	2021 YS Gerç. Tahmini	2022 Hedef	2023 Tahmin	2024 Tahmin
14- Sosyal bilimler kontenjan doluluk oranı	Oran	100	95	95	95	95	95

Göstergeye İlişkin Açıklama: Bu gösterge ile üniversitemiz bünyesinde sosyal bilimler programlarına verilen kontenjanların doluluk oranını tespit etmek ve tercih edilmesi yönünde çalışmaların yapılması amaçlanmaktadır.
Hesaplama Yöntemi: Sosyal bilimler kontenjan sayısı / Sosyal bilimler kontenjanlarına yerleşen öğrenci sayısı
Verinin Kaynağı: Ege Üniversitesi Öğrenci İşleri Daire Başkanlığı

Performans Göstergesi	Ölçü Birimi	2020	2021 Planlanan	2021 YS Gerç. Tahmini	2022 Hedef	2023 Tahmin	2024 Tahmin
15- Teknokent veya Teknoloji Transfer Ofisi (TTO) projelerine katılan öğrenci sayısı	Sayı	2.468	1.000	3.000	3.000	3.200	3.500

Göstergeye İlişkin Açıklama: Bu gösterge ile üniversitemizdeki mevcut Teknokent ve Teknoloji Transfer Ofisi (TTO) projelerine katılan öğrenci sayısını tespit etmek ve daha fazla öğrencinin katılımını teşvik etmek amaçlanmaktadır.
Hesaplama Yöntemi: Teknokent ve Teknoloji Transfer Ofisi (TTO) projelerine katılan toplam öğrenci sayısı
Verinin Kaynağı: Ege Üniversitesi Bilim ve Teknoloji Uygulama Araştırma Merkezi (EBİLTEM)

Performans Göstergesi	Ölçü Birimi	2020	2021 Planlanan	2021 YS Gerç. Tahmini	2022 Hedef	2023 Tahmin	2024 Tahmin
16- Uluslararası kuruluşlarla ortak uygulanan eğitim programı sayısı	Sayı	3	3	3	3	3	3

Göstergeye İlişkin Açıklama: Bu gösterge ile uluslararası kuruluşlarla ortak uygulanan eğitim programı sayısını tespit etmek ve program sayısının arttırılmasına yönelik çalışmaların yapılması amaçlanmaktadır.
Hesaplama Yöntemi: Uluslararası kuruluşlarla ortak uygulanan eğitim programı sayısı toplamı.
Verinin Kaynağı: Ege Üniversitesi Uluslararası İlişkiler Koordinatörlüğü

Performans Göstergesi	Ölçü Birimi	2020	2021 Planlanan	2021 YS Gerç. Tahmini	2022 Hedef	2023 Tahmin	2024 Tahmin
17- Yabancı dilde eğitim veren program sayısı	Sayı	50	20	20	21	21	21

Göstergeye İlişkin Açıklama: Bu gösterge ile üniversitemizde yabancı dilde eğitim verilen program sayılarını tespit etmek ve program sayılarının arttırılmasına yönelik çalışmaların yapılması amaçlanmaktadır.
Hesaplama Yöntemi: Yabancı dilde eğitim verilen program sayısı toplamı
Verinin Kaynağı: Ege Üniversitesi Öğrenci İşleri Daire Başkanlığı

Performans Göstergesi	Ölçü Birimi	2020	2021 Planlanan	2021 YS Gerç. Tahmini	2022 Hedef	2023 Tahmin	2024 Tahmin
18- Yabancı uyruklu akademisyen sayısı	Sayı	6	6	8	9	10	10

Göstergeye İlişkin Açıklama: Bu gösterge ile üniversitemizde görev yapan yabancı uyruklu akademisyen sayısını tespit etmek ve daha fazla yabancı uyruklu akademisyenin görevlendirilmesine yönelik çalışmaların yapılması amaçlanmaktadır.
Hesaplama Yöntemi: Yabancı uyruklu akademisyen sayısı toplamı
Verinin Kaynağı: Ege Üniversitesi Personel Daire Başkanlığı

Performans Göstergesi	Ölçü Birimi	2020	2021 Planlanan	2021 YS Gerç. Tahmini	2022 Hedef	2023 Tahmin	2024 Tahmin
19- Yabancı uyruklu öğrenci sayısı	Sayı	1.224	1.200	1.750	1.760	1.780	1.800

Göstergeye İlişkin Açıklama: Bu gösterge ile üniversitemizde öğrenim gören yabancı uyruklu öğrenci sayısını tespit etmek ve bu sayının arttırılmasına yönelik çalışmaların yapılması amaçlanmaktadır.
Hesaplama Yöntemi: Yabancı uyruklu öğrenci sayısı toplamı.
Verinin Kaynağı: Ege Üniversitesi Öğrenci İşleri Daire Başkanlığı

Performans Göstergesi	Ölçü Birimi	2020	2021 Planlanan	2021 YS Gerç. Tahmini	2022 Hedef	2023 Tahmin	2024 Tahmin
20- Yan dal ve çift ana dal programından mezun olanların toplam mezun sayısına oranı	Oran	0,63	0,55	1,14	1,15	1,17	1,18

Göstergeye İlişkin Açıklama: Bu gösterge ile üniversitemizde yandal ve çift ana dal programlarından mezun olan toplam öğrenci sayısını tespit etmek ve bu sayının arttırılmasına yönelik politikaların geliştirilmesi amaçlanmaktadır.
Hesaplama Yöntemi: Yandal ve çift ana dal programlarından mezun olan toplam öğrenci sayısı/Toplam mezun öğrenci sayısı.
Verinin Kaynağı: Ege Üniversitesi Öğrenci İşleri Daire Başkanlığı

Alt Program Kapsamında Yürütülecek Faaliyet Maliyetleri

Faaliyetler	2021 Bütçe	2021 Harcama Haziran	2022 Bütçe	2023 Tahmin	2024 Tahmin
Doktora Öğrencilerine Yönelik Burs Hizmetleri	**0**	**2.359.400**	**0**	**0**	**0**
Bütçe İçi	0	2.359.400	0	0	0
Bütçe Dışı	0	0	0	0	0
Doktora ve Tıpta Uzmanlık Eğitimi	**61.421.000**	**34.568.145**	**78.548.000**	**90.941.000**	**101.257.000**
Bütçe İçi	60.031.000	34.301.310	77.064.000	89.381.000	99.617.000
Bütçe Dışı	1.390.000	266.835	1.484.000	1.560.000	1.640.000
Lisans Öğrencilerine Yönelik Burs Hizmetleri	**0**	**479.600**	**0**	**0**	**0**
Bütçe İçi	0	479.600	0	0	0
Bütçe Dışı	0	0	0	0	0
Yükseköğretim Kurumları Bilgi ve Kültürel Kaynaklar ile Sportif Altyapının Geliştirilmesi Hizmetleri	**7.500.000**	**2.507.799**	**9.860.000**	**4.331.000**	**4.741.000**
Bütçe İçi	7.500.000	2.507.799	9.860.000	4.331.000	4.741.000
Bütçe Dışı	0	0	0	0	0
Yükseköğretim Kurumları Birinci Öğretim	**639.856.065**	**333.752.309**	**781.630.000**	**902.451.000**	**1.001.432.000**
Bütçe İçi	602.338.000	326.104.300	761.620.000	880.439.000	977.418.000
Bütçe Dışı	37.518.065	7.648.009	20.010.000	22.012.000	24.014.000
Yükseköğretim Kurumları İkinci Öğretim	**4.360.000**	**1.506.990**	**4.023.000**	**4.377.000**	**4.723.000**
Bütçe İçi	4.360.000	1.506.990	4.023.000	4.377.000	4.723.000
Bütçe Dışı	0	0	0	0	0
Yükseköğretim Kurumları Tezsiz Yüksek Lisans	**427.000**	**1.527.925**	**549.000**	**629.000**	**698.000**
Bütçe İçi	427.000	1.527.925	549.000	629.000	698.000
Bütçe Dışı	0	0	0	0	0
Yükseköğretim Kurumları Uluslararası Ortak Eğitim ve Öğretim Programı	**10.619.418**	**3.559.335**	**8.000.000**	**8.500.000**	**9.000.000**
Bütçe İçi	0	34.101	0	0	0
Bütçe Dışı	10.619.418	3.525.233	8.000.000	8.500.000	9.000.000
Yükseköğretim Kurumları Uzaktan Eğitim	**13.000**	**106.539**	**15.000**	**15.000**	**15.000**
Bütçe İçi	13.000	106.539	15.000	15.000	15.000
Bütçe Dışı	0	0	0	0	0
Yükseköğretim Kurumları Yaz Okulları	**833.000**	**0**	**943.000**	**1.027.000**	**1.110.000**
Bütçe İçi	833.000	0	943.000	1.027.000	1.110.000
Bütçe Dışı	0	0	0	0	0
T O P L A M	**725.029.483**	**380.368.042**	**883.568.000**	**1.012.271.000**	**1.122.976.000**
Bütçe İçi	675.502.000	368.927.965	854.074.000	980.199.000	1.088.322.000
Bütçe Dışı	49.527.483	11.440.077	29.494.000	32.072.000	34.654.000

Faaliyetlere İlişkin Açıklamalar:

Doktora Öğrencilerine Yönelik Burs Hizmetleri

Bu faaliyet altında, ülkemizin öncelikli alanlarında doktoralı insan kaynağına olan ihtiyacını karşılamak üzere üniversitemizde doktora programlarında öğrenim gören öğrencileri desteklemek için Yükseköğretim Kurulu tarafından verilen burslara ilişkin iş ve işlemler yürütülmektedir.

Doktora ve Tıpta Uzmanlık Eğitimi

Bu faaliyet altında yüksek lisans, doktora , tıpta uzmanlık ve sanatta yeterlilik programları yürütülmekte olup, üniversitemiz bünyesinde yer alan 9 adet enstitünün hizmet ve faaliyetlerine konu iş ve işlemler yürütülmektedir.

Fen ve Mühendislik Bilimleri Öğrencilerinin Uygulamalı Eğitimi

Bu faaliyet altında, fen ve mühendislik bilimlerinde lisans düzeyinde eğitim gören öğrencilerin öğrenimlerinin son yılının bir yarıyılında özel sektör işletmelerinde, teknoparklarda, araştırma altyapılarında, ar-ge merkezlerinde ya da sanayi kuruluşlarında yapacakları zorunlu uygulamalı eğitimleri süresince öğrencilere ödenecek ücretlerin karşılanmasına ilişkin iş ve işlemler yürütülmektedir.

Lisans Öğrencilerine Yönelik Burs Hizmetleri

Bu faaliyet altında, ülkenin ekonomik ve sosyal gelişimi ile refahı için önemli olan alanlara öncelik tanınmak suretiyle üniversitemizde lisans programlarına ilk üç sırada yerleşen ve kayıt yaptıran öğrencilere Yükseköğretim Kurulu Başkanlığı tarafından verilecek destek burslarına ilişkin iş ve işlemler yürütülmektedir.

Yabancı Uyruklu Öğrenci Programı Kapsamında Yürütülen Hizmetler

Bu faaliyet altında; Yükseköğretim Kurulunun işbirliği protokolü ve/veya mutabakat zaptı imzaladığı ülkelerden üniversitemize yerleştirilen yabancı uyruklu öğrencilerin; lisans ve lisansüstü öğrenim ücreti, Türkçe dil eğitimi gideri, genel sağlık sigortası primi, yurt ücretinin karşılanması ve bu kapsamdaki öğrencilere burs verilmesi ile ilgili iş ve işlemler yürütülmektedir.

Yükseköğretim Kurumları Bilgi ve Kültürel Kaynaklar ile Sportif Altyapının Geliştirilmesi Hizmetleri

Üniversitemiz Merkez Kütüphanesine ihtiyaç duyulan elektronik ve basılı alımlar, açık ve kapalı spor tesislerimizin bakım ve onarım çalışmalarına yönelik iş, işlem ve süreçlere ilişkin giderler bu faaliyet altında izlenmektedir.

Yükseköğretim Kurumları Birinci Öğretim

Bu faaliyet altında birinci öğretim ders içerik ve kapsamlarının güncellenmesi ve ulusal ve uluslararası diğer programlar ile akreditasyonunun sağlanması amaçlanmaktadır. Üniversitemiz bünyesinde 19 fakülte, 9 enstitü, 10 meslek yüksekokulu, 3 yüksekokul ve Rektörlüğe bağlı 6 bölümde birinci öğretim faaliyeti yürütülmektedir.

Yükseköğretim Kurumları İkinci Öğretim

Bu faaliyet altında üniversitemizde ikinci öğretim kapsamında yürütülecek lisans ve önlisans programlarının açılması, öğrencilerden alınacak öğrenim ücretleri, bu programlarda fiilen ders veren öğretim üyelerine ödenecek ek ders ve sınav ücretlerine ilişkin iş ve işlemler yürütülmektedir.
Bu kapsamda üniversitemizde 4 fakülte, 5 meslek yüksekokulu ve 1 yüksekokulda ikinci öğretim faaliyeti yürütülmektedir.

Yükseköğretim Kurumları Tezsiz Yüksek Lisans

Bu faaliyet altında üniversitemizde ikinci öğretim kapsamında yürütülecek tezsiz yüksek lisans programlarının açılması, öğrencilerden alınacak öğrenim ücretleri, bu programlarda fiilen ders veren öğretim üyelerine ödenecek ek ders ve sınav ücretlerine ilişkin iş ve işlemler yürütülmektedir.
Üniversitemizde ikinci öğretim kapsamında Fen, Sosyal, Sağlık ve Eğitim Bilimleri Enstitülerinde tezsiz yüksek lisans faaliyetleri yürütülmektedir.

Yükseköğretim Kurumları Uluslararası Ortak Eğitim ve Öğretim Programı

Bu faaliyet altında , üniversitemizin Yükseköğretim Kurulu tarafından tanınan yurt dışındaki yükseköğretim kurumlarıyla güçlü taraflarını bir araya getirmek suretiyle eğitim ve öğretimde işbirliği yapması ve öğrencilere bu kurumların sahip olduğu akademik standartlar çerçevesinde en iyi eğitim ve öğretim imkânı sağlayarak ortak diploma vermeye yönelik program açması ve/veya üniversitemiz mevcut programlarında kayıtlı öğrencilerin yurt dışındaki yükseköğretim kurumlarında eğitim görmek suretiyle ortak diploma almalarına ilişkin iş ve işlemler yürütülmektedir.

Yükseköğretim Kurumları Uzaktan Eğitim

Bu faaliyet altında üniversitemizde bilgi ve iletişim teknolojilerine dayalı ön lisans, lisans ve yüksek lisans düzeyinde uzaktan öğretim programlarının açılması ile birinci ve ikinci öğretimde bazı derslerin uzaktan öğretim yöntemiyle verilmesine ilişkin iş ve işlemler yürütülmektedir.
Üniversitemizde Sağlık Bilimleri Fakültesi (lisans) ve Sosyal Bilimler Enstitüsünde (yüksek lisans) uzaktan eğitim faaliyetleri yürütülmektedir.

Yükseköğretim Kurumları Yaz Okulları

Bu faaliyet altında üniversitemizde yaz okullarının açılması, öğrencilerden alınacak öğrenim ücretleri, bu programlarda fiilen ders veren öğretim elemanlarına verilecek ek ders ve sınav ücretlerine ilişkin iş ve işlemler yürütülmektedir.
Üniversitemizde Fen, Mühendislik ve İktisadi ve İdari Bilimler fakültelerimiz bünyesinde yaz okulu faaliyetleri yürütülmektedir.

Alt Program Adı: **ÖĞRETİM ELEMANLARINA SAĞLANAN BURS VE DESTEKLER**

Gerekçe ve Açıklamalar

Üniversitemizin 2019-2023 dönemini kapsayan Stratejik Planında yer alan stratejik amaçlarımızdan dördüncüsü kurumsal yapının sürdürülebilirliğini ve gelişimini sağlamaktır. Bu amaç için, üniversite akademik insan kaynağının niteliğinin geliştirilmesi stratejik hedefler arasında yer almaktadır.
Bu kapsamda, yabancı dilde ders verme yeterliliğinin sağlanabilmesi için öğretim elemanlarına destek verilmesi, tüm öğretim elemanlarına uzaktan eğitimde kullanılabilecek yöntem, teknik ve stratejiler ile ilgili düzenli eğitimler verilmesi, araştırma kadrosunun yetkinliklerinin artırılmasına yönelik desteklerin sağlanması, ulusal ve uluslararası faaliyetlere katılımları desteklenmektedir.

Alt Program Hedefi:

Alanında yetkin, araştırmacı, bilgi üreten ve aktaran akademisyenler yetiştirilmesi.

Performans Göstergeleri

Performans Göstergesi	Ölçü Birimi	2020	2021 Planlanan	2021 YS Gerç. Tahmini	2022 Hedef	2023 Tahmin	2024 Tahmin
1- SCI, SCI-Expanded, SSCI ve AHCI kapsamındaki dergilerde öğretim elemanı başına düşen yayın sayısı	Sayı	0,54	0,50	0,50	0,52	0,53	0,55

Göstergeye İlişkin Açıklama: Bu gösterge ile Ege Üniversitesi öğretim elemanlarının ISI Citation Index (SCI, SCI-E, SSCI ve A&HCI) veri tabanında taranan dergilerdeki makale (article) ve derleme (review) türündeki yayın sayılarını tespit etmek ve sayıların arttırılmasına yönelik politikaların geliştirilmesi amaçlanmaktadır.
Hesaplama Yöntemi: SCI, SCI-Expanded, SSCI ve AHCI kapsamındaki dergilerdeki yayın sayısı / Toplam öğretim elemanı sayısı
Verinin Kaynağı: Ege Üniversitesi Kütüphane ve Dokümantasyon Daire Başkanlığı ve Personel Daire Başkanlığı

Performans Göstergesi	Ölçü Birimi	2020	2021 Planlanan	2021 YS Gerç. Tahmini	2022 Hedef	2023 Tahmin	2024 Tahmin
2- Araştırma bursundan yararlanan öğrenci sayısı	Sayı	251	100	100	120	130	135

Göstergeye İlişkin Açıklama: Bu gösterge ile araştırma bursundan yararlanan öğrenci sayılarını izlemek ve arttırılmasına yönelik politikaların geliştirilmesi amaçlanmaktadır.
Hesaplama Yöntemi: Araştırma bursundan yararlanan öğrenci sayıları toplamı.
Verinin Kaynağı: Ege Üniversitesi Bilimsel Araştırma Projeleri Koordinatörlüğü (BAP)

Performans Göstergesi	Ölçü Birimi	2020	2021 Planlanan	2021 YS Gerç. Tahmini	2022 Hedef	2023 Tahmin	2024 Tahmin
3- YÖK tarafından öncelikli alanlarında sağlanan burslardan yararlanan doktora öğrenci sayısı	Sayı	203	150	200	200	205	210

Göstergeye İlişkin Açıklama: Bu gösterge ile YÖK tarafından öncelikli alanlarda sağlanan burslardan yararlanan doktora öğrenci sayılarını tespit etmek ve izlemek amaçlanmaktadır.
Hesaplama Yöntemi: YÖK tarafından öncelikli alanlarda sağlanan burslardan yararlanan doktora öğrenci sayıları toplamı.
Verinin Kaynağı: Bu gösterge ile araştırma bursundan yararlanan öğrenci sayılarını izlemek ve arttırılmasına yönelik politikaların geliştirilmesi amaçlanmaktadır.

Performans Göstergesi	Ölçü Birimi	2020	2021 Planlanan	2021 YS Gerç. Tahmini	2022 Hedef	2023 Tahmin	2024 Tahmin
4- YÖK tarafından sağlanan yurt dışında yabancı dil yeterliliklerinin artırılmasına yönelik burslardan yararlanan sayısı	Sayı	1	1	0	1	1	1

Göstergeye İlişkin Açıklama: Bu gösterge ile YÖK tarafından sağlanan yurt dışında yabancı dil yeterliliklerinin arttırılmasına yönelik burslardan yararlanan öğretim elemanı sayılarını tespit etmek ve öğretim elemanlarını bu yönde teşvik etmek amaçlanmaktadır.
Hesaplama Yöntemi: YÖK tarafından sağlanan yurt dışında yabancı dil yeterliliklerinin arttırılmasına yönelik burslardan yararlanan öğretim elemanı sayıları toplamı.
Verinin Kaynağı: Ege Üniversitesi Öğrenci İşleri Daire Başkanlığı

Performans Göstergesi	Ölçü Birimi	2020	2021 Planlanan	2021 YS Gerç. Tahmini	2022 Hedef	2023 Tahmin	2024 Tahmin
5- Yükseköğretim Kurulu, Türkiye Bilimler Akademisi ve TÜBİTAK bilim, teşvik ve sanat ödülleri sayısı	Sayı	2	1	1	1	1	1

Göstergeye İlişkin Açıklama: Bu gösterge ile teşvik ve sanat ödülü alan öğretim elemanları sayısını tespit etmek ve daha fazla ödül alınmasına yönelik politikaların geliştirilmesi amaçlanmaktadır.
Hesaplama Yöntemi: Yükseköğretim Kurulu, Türkiye Bilimler Akademisi ve TÜBİTAK bilim, teşvik ve sanat ödülleri sayısı toplamı.
Verinin Kaynağı: 2020 Yılı Üniversite İzleme ve Değerlendirme Raporu Verileri

Alt Program Kapsamında Yürütülecek Faaliyet Maliyetleri

Faaliyetler	2021 Bütçe	2021 Harcama Haziran	2022 Bütçe	2023 Tahmin	2024 Tahmin
Öğretim Üyesi Yetiştirme Programı ve Yurtdışı Destek Hizmetleri	**0**	**11.315**	**0**	**0**	**0**
Bütçe İçi	0	11.315	0	0	0
Bütçe Dışı	0	0	0	0	0
T O P L A M	**0**	**11.315**	**0**	**0**	**0**
Bütçe İçi	0	11.315	0	0	0
Bütçe Dışı	0	0	0	0	0

Faaliyetlere İlişkin Açıklamalar:

Araştırma Görevlileri Yurtdışı Araştırma Bursu Hizmetleri

Bu faaliyet altında, üniversitemizde görev yapan ve doktora tez aşamasında olan araştırma görevlilerinin mecburi hizmet yükümlülüğüne ilişkin hükümler uygulanmaksızın en az altı ay veya en fazla bir yıl süreyle yurtdışına burslu ve yol giderleri karşılanarak gönderilmesine ilişkin iş ve işlemler yürütülmektedir.

Öğretim Elemanları Yurtdışı Yabancı Dil Bursu Hizmetleri

Bu faaliyet altında; üniversitemizde doktora derecesine sahip araştırma görevlisi, öğretim görevlisi veya Dr. öğretim üyesi kadrolarında görev yapmakta olan öğretim elemanlarının, yabancı dil seviyesini yükseltmek için yurtdışında katıldıkları yabancı dil kursu giderlerinin desteklenmesi amacıyla verilecek burslara ilişkin iş ve işlemler yürütülmektedir.

Öğretim Üyesi Yetiştirme Programı ve Yurtdışı Destek Hizmetleri

Bu faaliyet altında; YÖK Öğretim Üyesi Yetiştirme Programı kapsamında öğretim üyesi yetiştirilmesi amacıyla üniversitemiz araştırma görevlisi kadrolarına atananlara ilişkin iş ve işlemler yürütülmektedir.

Alt Program Adı: **YÜKSEKÖĞRETİMDE ÖĞRENCİ YAŞAMI**

Gerekçe ve Açıklamalar

Üniversitemizin 2019-2023 dönemini kapsayan Stratejik Planında yer alan stratejik amaçlarımızdan ikincisi eğitim faaliyetlerini ulusal ve uluslararası standartlarda sürdürmektir.
Bu amaç için, eğitimi destekleyen alt yapı ve hizmetlerin niteliğinin geliştirilmesi ve sürdürülmesi, eğitim ve öğretim kaynaklarının tüm öğrenciler için yeterliliğini ve erişilebilirliğini artırmak belirlenen stratejik hedefler arasında yer almaktadır.
Bu kapsamda; Öğrenci kullanımına yönelik tesis ve altyapıların geliştirilmesi, barınma ve beslenme hizmetlerindeki memnuniyetin arttırılması, öğrencinin gelişimine yönelik sosyal, kültürel, sportif faaliyetlerin desteklenmesi faaliyetleri yürütülmektedir.

Alt Program Hedefi:

Yükseköğretim öğrencilerine sunulan beslenme ve barınma hizmetlerinin kalitesinin artırılması; öğrencilerin kişisel ve sosyal gelişimi desteklenerek yaşam kalitesinin yükseltilmesi.

Performans Göstergeleri

Performans Göstergesi	Ölçü Birimi	2020	2021 Planlanan	2021 YS Gerç. Tahmini	2022 Hedef	2023 Tahmin	2024 Tahmin
1- Barınma hizmetlerinden yararlanan öğrenci sayısı	Sayı	1.708	1.708	1.708	1.708	1.708	1.708

Göstergeye İlişkin Açıklama: Öğrencilerimizin barınması için üniversitemizce işletilen 12 bloktan oluşan 1.708 yatak kapasiteli öğrenci yurdumuz bulunmaktadır. Bu gösterge ile yurt hizmetlerinden yararlanan öğrenci sayısını tespit etmek ve daha fazla öğrencimizin faydalanabilmesi için gerekli çalışmaların yapılması amaçlanmaktadır.
Hesaplama Yöntemi: Barınma hizmetlerinden yararlanan öğrenci sayısı toplamı
Verinin Kaynağı: Ege Üniversitesi Sağlık, Kültür ve Spor Daire Başkanlığı

Performans Göstergesi	Ölçü Birimi	2020	2021 Planlanan	2021 YS Gerç. Tahmini	2022 Hedef	2023 Tahmin	2024 Tahmin
2- Beslenme hizmetlerinden yararlanan öğrenci sayısı	Sayı	468.026	500.000	500.000	1.300.000	1.450.000	1.500.000

Göstergeye İlişkin Açıklama: Merkez kampüsümüzde 3 adet öğrenci yemekhanesi bulunmakta olup, öğrenci yemekhanelerimizde sabah kahvaltısı, öğle yemeği ve akşam yemeği hizmeti verilmektedir.
Bunun yanı sıra, çevre ilçelerdeki (8 adet) eğitim biriminde öğrencilere dışarıdan hizmet alımı yolu ile yemek hizmeti verilmektedir. Bu gösterge ile yemek hizmetinden yararlanan öğrenci sayılarını tespit etmek ve daha etkin ve verimli yemek hizmetinin sunulabilmesi için gerekli çalışmaların yapılması amaçlanmaktadır.
Hesaplama Yöntemi: Beslenme hizmetlerinden yararlanan öğrenci sayısının toplamı. Yemek rezervasyonu, öğrencilerin kişiye özel Ege Üniversitesi web portalına giriş yaparak sanal pos yolu ile gerçekleştirilmektedir.
Verinin Kaynağı: Ege Üniversitesi Sağlık, Kültür ve Spor Daire Başkanlığı

Performans Göstergesi	Ölçü Birimi	2020	2021 Planlanan	2021 YS Gerç. Tahmini	2022 Hedef	2023 Tahmin	2024 Tahmin
3- Öğrenci başına düşen sosyal donatı alanı	Metrekare	4,4	4,35	2,94	3,0	3,02	3,05

Göstergeye İlişkin Açıklama: Bu gösterge ile üniversitemizdeki mevcut sosyal donatı alan sayılarını, fiziki kapasitelerini ve öğrenci başına düşen m^2 bilgilerini tespit etmek ve daha fazla alanın yaratılması için gerekli çalışmaların yapılması amaçlanmaktadır.
Hesaplama Yöntemi: Toplam sosyal donatı alanı m^2/Toplam öğrenci sayısı
Verinin Kaynağı: Ege Üniversitesi Yapı İşleri ve Teknik Daire Başkanlığı ve Öğrenci İşleri Daire Başkanlığı

Performans Göstergesi	Ölçü Birimi	2020	2021 Planlanan	2021 YS Gerç. Tahmini	2022 Hedef	2023 Tahmin	2024 Tahmin
4- Öğrenci kulüp ve topluluk sayısı	Sayı	77	60	81	88	92	95

Göstergeye İlişkin Açıklama: Bu gösterge ile üniversitemiz bünyesinde öğrencilere yönelik olarak oluşturulan ve faaliyet yürüten kulüp ve topluluk sayılarını tespit etmek, ihtiyaç ve taleplere göre sayı ve çeşitliği arttırmak, faaliyetlerin daha etkin ve verimli yürütülmesinin sağlanması amaçlanmaktadır.
Hesaplama Yöntemi: Öğrenci kulüp ve topluluk sayıları toplamı.
Verinin Kaynağı: Ege Üniversitesi Sağlık Kültür ve Spor Daire Başkanlığı

Performans Göstergesi	Ölçü Birimi	2020	2021 Planlanan	2021 YS Gerç. Tahmini	2022 Hedef	2023 Tahmin	2024 Tahmin
5- Sosyal, kültürel ve sportif faaliyet sayısı	Sayı	245	100	370	850	1.000	1.100

Göstergeye İlişkin Açıklama: Bu gösterge ile üniversitemizce yürütülen sosyal, kültürel ve sportif faaliyet sayılarını tespit etmek, ihtiyaç ve taleplere göre sayı ve çeşitliği arttırmak, faaliyetlerin daha etkin ve verimli yürütülmesinin sağlanması amaçlanmaktadır.
Hesaplama Yöntemi: Sosyal, kültürel ve sportif faaliyet sayıları toplamı.
Verinin Kaynağı: Ege Üniversitesi Sağlık, Kültür ve Spor Daire Başkanlığı

Performans Göstergesi	Ölçü Birimi	2020	2021 Planlanan	2021 YS Gerç. Tahmini	2022 Hedef	2023 Tahmin	2024 Tahmin
6- Yükseköğretimde öğrenci başına barınma harcaması	TL	866	800	1.300	1.450	1.600	1.700

Göstergeye İlişkin Açıklama: Öğrencilerimizin barınması için üniversitemizce işletilen 12 bloktan oluşan 1.708 yatak kapasiteli öğrenci yurdumuz bulunmaktadır. Bu gösterge ile toplam barınma harcamasını ve barınmadan yararlanan öğrenci başına düşen miktarı tespit edebilmek amaçlanmaktadır.
Hesaplama Yöntemi: Toplam barınma harcaması/ Barınma hizmetinden yararlanan öğrenci sayısı
Verinin Kaynağı: Ege Üniversitesi Sağlık, Kültür ve Spor Daire Başkanlığı

Performans Göstergesi	Ölçü Birimi	2020	2021 Planlanan	2021 YS Gerç. Tahmini	2022 Hedef	2023 Tahmin	2024 Tahmin
7- Yükseköğretimde öğrenci başına beslenme harcaması	TL	199,84	250,00	139,69	701,75	789,47	850,00

Göstergeye İlişkin Açıklama: Bu gösterge ile toplam yemek maliyetini, yemek yiyen öğrenci sayısını ve toplam maliyetin öğrenci başına düşen miktarını tespit etmek amaçlanmaktadır.
Hesaplama Yöntemi: Beslenme giderleri toplamı /Toplam öğrenci sayısı
Verinin Kaynağı: Ege Üniversitesi Sağlık, Kültür ve Spor Daire Başkanlığı

Performans Göstergesi	Ölçü Birimi	2020	2021 Planlanan	2021 YS Gerç. Tahmini	2022 Hedef	2023 Tahmin	2024 Tahmin
8- Yükseköğretimde öğrenci yaşamından memnuniyet oranı	Oran	62	65	70	70	70	70

Göstergeye İlişkin Açıklama: Bu gösterge ile öğrenci memnuniyetini ölçmek ve memnuniyetin arttırılmasına yönelik politikaların geliştirilmesi amaçlanmaktadır.
Hesaplama Yöntemi: Öğrencilere yönelik yapılan anket sonucu oluşan memnuniyet oranı
Verinin Kaynağı: Ölçme ve Değerlendirme Araştırma ve Uygulama Merkezi

Performans Göstergesi	Ölçü Birimi	0	2021 Planlanan	2021 YS Gerç. Tahmini	2022 Hedef	2023 Tahmin	2024 Tahmin
9- Yükseköğretimde öğrencilere sunulan sağlık hizmetinden yararlanan öğrenci sayısının toplam öğrenci sayısına oranı	Oran	0	0	12	13	13,5	14

Göstergeye İlişkin Açıklama: Yükseköğretimde öğrencilere sunulan sağlık hizmetinden yararlanan öğrenci sayısının toplam öğrenci sayısına oranının tespiti amaçlanmaktadır.
Hesaplama Yöntemi: Sağlık hizmetinden yararlanan öğrenci sayısı / Toplam öğrenci sayısı
Verinin Kaynağı: Tıp Fakültesi Hastanesi

Alt Program Kapsamında Yürütülecek Faaliyet Maliyetleri

Faaliyetler	2021 Bütçe	2021 Harcama Haziran	2022 Bütçe	2023 Tahmin	2024 Tahmin
Yükseköğretimde Barınma Hizmetleri	**24.636.000**	**484.820**	**1.456.000**	**1.584.000**	**1.709.000**
Bütçe İçi	24.636.000	484.820	1.456.000	1.584.000	1.709.000
Bütçe Dışı	0	0	0	0	0
Yükseköğretimde Beslenme Hizmetleri	**5.289.000**	**1.328.644**	**5.969.000**	**6.493.000**	**7.005.000**
Bütçe İçi	5.289.000	1.328.644	5.969.000	6.493.000	7.005.000
Bütçe Dışı	0	0	0	0	0
Yükseköğretimde Kültür ve Spor Hizmetleri	**597.000**	**232.092**	**674.000**	**734.000**	**792.000**
Bütçe İçi	597.000	232.092	674.000	734.000	792.000
Bütçe Dışı	0	0	0	0	0
Yükseköğretimde Öğrenci Yaşamına İlişkin Diğer Hizmetler	**37.135.000**	**28.837.625**	**66.991.000**	**73.199.000**	**81.328.000**
Bütçe İçi	37.135.000	28.837.625	66.991.000	73.199.000	81.328.000
Bütçe Dışı	0	0	0	0	0
Yükseköğretimde Sağlık Hizmetleri	**1.000**	**0**	**1.000**	**1.000**	**1.000**
Bütçe İçi	1.000	0	1.000	1.000	1.000
Bütçe Dışı	0	0	0	0	0
T O P L A M	**67.658.000**	**30.883.182**	**75.091.000**	**82.011.000**	**90.835.000**
Bütçe İçi	67.658.000	30.883.182	75.091.000	82.011.000	90.835.000
Bütçe Dışı	0	0	0	0	0

Faaliyetlere İlişkin Açıklamalar:

Yükseköğretimde Barınma Hizmetleri

Bu faaliyet altında öğrencilerimize sunulan barınma hizmetleri Sağlık, Kültür ve Spor Daire Başkanlığınca işletilen 1.708 yatak kapasiteli öğrenci yurtları bünyesinde yürütülmektedir.

Yükseköğretimde Beslenme Hizmetleri

Öğrencilere sunulan beslenme hizmetleri Sağlık, Kültür ve Spor Daire Başkanlığınca yerine getirilmektedir. Merkez kampüsümüzde 3 adet öğrenci yemekhanesi mevcut olup ayrıca üniversitemiz çevre ilçelerinde bulunan Aliağa MYO, Bayındır MYO, Bergama MYO, Çeşme Turizm Fakültesi, Gaziemir Havacılık MYO, Ödemiş MYO, Ödemiş Sağlık Fakültesi, Tire MYO ve Urla Denizcilik MYO yemekhanelerinde ise dışarıdan hizmet alımı yolu ile öğrencilere yemek hizmeti verilmektedir.

Yükseköğretimde Kültür ve Spor Hizmetleri

Öğrencilere sunulan kültür ve spor hizmetleri Sağlık, Kültür ve Spor Daire Başkanlığınca yerine getirilmektedir. Kültürel, sanatsal ve sportif etkinlikler üniversitemiz Prof. Dr. Yusuf Vardar -MÖTBE- Kültür Merkezi, Kültür Sanat Evi, Atatürk Kültür Merkezi, fakülte ve yüksekokullarımızın amfi ve konferans salonları, öğrenci topluluk odaları, büyük spor salonu, kapalı olimpik havuz, açık yüzme havuzu, tenis kortları ve çeşitli nitelikte futbol, voleybol, basketbol sahalarında gerçekleştirilmektedir.

Yükseköğretimde Öğrenci Yaşamına İlişkin Diğer Hizmetler

Öğrenci yaşamına ilişkin sunulan hizmetlerden ilgili faaliyetlerde gösterilemeyen giderler Sağlık, Kültür ve Spor Daire Başkanlığı bütçesinin altında bu faaliyet altında finanse edilmektedir (Personel giderleri, elektrik, su, yakacak giderleri, kısmi zamanlı çalıştırılan öğrencilerin ücretleri vb.). Bunun yanı sıra öğrencilere yönelik olarak Öğrenci İşleri ve Kütüphane Dokümantasyon Daire Başkanlıklarınca da çeşitli hizmetler verilmekte ve bu hizmetlerin giderleri gerek kendi bütçelerinden gerekse de SKS bütçesinden finanse edilmektedir.

Yükseköğretimde Sağlık Hizmetleri

Öğrencilerimizin sağlık sorunları yaşamaları halinde başvurdukları birim Sağlık, Kültür ve Spor Daire Başkanlığı Binasında hizmet veren Ege Üniversitesi Tıp Fakültesi Kampüs Polikliniği'dir.

C.2- FAALİYET MALİYETLERİ TABLOLARI

İdare Adı	EGE ÜNİVERSİTESİ
Program Adı	ARAŞTIRMA, GELİŞTİRME VE YENİLİK
Alt Program Adı	ARAŞTIRMA ALTYAPILARI
Alt Program Hedefi	Ülkemizin bilgi birikiminin arttırılmasına ve teknolojik gelişimine katkıda bulunmak üzere yükseköğretim kurumlarında araştırma altyapılarının kurulması ve kapasitelerinin güçlendirilmesi
Faaliyet Adı	Yükseköğretim Kurumları Araştırma Altyapısı Kurulması ve Geliştirilmesi
Açıklama	Bu faaliyet altında üniversitemiz bünyesinde, yetişmiş nitelikli insan gücü ile günün modern teknolojilerine dayalı makine-teçhizat, donanım ve yazılımı içinde bulunduran, Ar-Ge faaliyetlerinin yapıldığı ileri araştırma laboratuvarı, tematik araştırma laboratuvarı ile merkezî araştırma laboratuvarı olarak sınıflandırılan altyapıların desteklenmesine ilişkin iş ve işlemler yürütülmektedir.

EKONOMİK KOD	2021 Bütçe	2021 Harcama (Haziran)	2022 Bütçe	2023 Tahmin	2024 Tahmin
Sermaye Giderleri	17.500.000		9.872.000	10.763.000	11.573.000
BÜTÇE İÇİ TOPLAM KAYNAK	17.500.000		9.872.000	10.763.000	11.573.000
Döner Sermaye	6.395.000	2.114.105	6.870.000	7.215.000	7.577.000
BÜTÇE DIŞI TOPLAM KAYNAK	6.395.000	2.114.105	6.870.000	7.215.000	7.577.000
FAALİYET MALİYETİ TOPLAMI	23.895.000	2.114.105	16.742.000	17.978.000	19.150.000

Program Adı ARAŞTIRMA, GELİŞTİRME VE YENİLİK

Alt Program Adı YÜKSEKÖĞRETİMDE BİLİMSEL ARAŞTIRMA VE GELİŞTİRME

Alt Program Hedefi Yükseköğretim kurumlarında inovasyon amaçlı bilimsel çalışmaların arttırılması

Faaliyet Adı Yükseköğretim Kurumları Temel Araştırma Hizmetleri

Açıklama Bu faaliyet altında, üniversitemizde eğitim öğretimin desteklenmesi amacıyla çeşitli alanların uygulama ihtiyacı ve bazı meslek dallarının hazırlık ve destek faaliyetlerine ilişkin iş ve işlemler yürütülmektedir. Hali hazır durumda üniversitemizde Hastane hariç 39 adet uygulama ve araştırma merkezi bulunmaktadır.

EKONOMİK KOD	2021 Bütçe	2021 Harcama (Haziran)	2022 Bütçe	2023 Tahmin	2024 Tahmin
Mal ve Hizmet Alım Giderleri	14.000	538	15.000	16.000	17.000
BÜTÇE İÇİ TOPLAM KAYNAK	14.000	538	15.000	16.000	17.000
Döner Sermaye	8.239.000	3.674.945	8.164.000	8.576.000	9.011.000
BÜTÇE DIŞI TOPLAM KAYNAK	8.239.000	3.674.945	8.164.000	8.576.000	9.011.000
FAALİYET MALİYETİ TOPLAMI	8.253.000	3.675.483	8.179.000	8.592.000	9.028.000

Alt Program Adı YÜKSEKÖĞRETİMDE BİLİMSEL ARAŞTIRMA VE GELİŞTİRME

Alt Program Hedefi Yükseköğretim kurumlarında inovasyon amaçlı bilimsel çalışmaların arttırılması

Faaliyet Adı Yükseköğretim Kurumlarının Bilimsel Araştırma Projeleri

Açıklama Bu faaliyet altında; üniversitemizde yürütülen bilimsel araştırma proje tekliflerinin değerlendirilmesi, kabulü, desteklenmesi, bunlara ilişkin hizmetlerin yürütülmesi, izlenmesi, sonuçlarının değerlendirilmesi ile ilgili iş ve işlemler yürütülmektedir.

EKONOMİK KOD	2021 Bütçe	2021 Harcama (Haziran)	2022 Bütçe	2023 Tahmin	2024 Tahmin
Mal ve Hizmet Alım Giderleri	9.899.000		11.172.000	12.150.000	13.102.000
Sermaye Giderleri	7.409.000		8.363.000	9.095.000	9.809.000
BÜTÇE İÇİ TOPLAM KAYNAK	17.308.000		19.535.000	21.245.000	22.911.000
Özel Hesap	69.212.851	17.525.595	50.000.000	55.000.000	60.000.000
BÜTÇE DIŞI TOPLAM KAYNAK	69.212.851	17.525.595	50.000.000	55.000.000	60.000.000
FAALİYET MALİYETİ TOPLAMI	86.520.851	17.525.595	69.535.000	76.245.000	82.911.000

Alt Program Adı	YÜKSEKÖĞRETİM KURUMLARI SÜREKLİ EĞİTİM FAALİYETLERİ
Alt Program Hedefi	Toplumun tüm kesimlerine ihtiyaç duyduğu alanlarda eğitimler verilmesi, kamu kurum ve kuruluşları, özel sektör ve uluslararası kuruluşlarla işbirliğinin gelişmesine katkıda bulunulması
Faaliyet Adı	Toplum Hizmetine Sunulan Eğitim Programları, Kurs ve Seminerler
Açıklama	Üniversitelerin faaliyet ve hizmet amaçlarından biri de topluma yönelik eğitim, kurs vb. hizmetler sunmaktır. Bu amaçla kurulan Ege Üniversitesi Sürekli Eğitim Merkezinin (EGESEM) amaçları aşağıda sıralanmıştır. a)Ege Üniversitesinin eğitim, öğretim ve araştırmalar yaptığı tüm alanlarda, ön lisans, lisans ve lisansüstü programlar dışında sürekli olarak verilecek eğitim programlarını düzenleyerek bu programlar aracılığıyla Üniversitenin kamu, özel sektör ve uluslararası kuruluşlarla iş birliğinin gelişmesine katkıda bulunmak, b) İlgili kurum ve kuruluşlarca belirlenen Ulusal Meslek Standartlarına uygun olarak ulusal ve uluslararası alanlarda belgelendirme yapmak, sınavlar yapmak ve personel belgelendirmek, c) Seminerler, konferanslar, kongreler, çalıştaylar düzenlemek, ç) Alan araştırmaları ile her türlü eserlerin yayınını yapmak, d) Meslek standartları geliştirmeye yönelik çalışmalar yapmak.

EKONOMİK KOD	2021 Bütçe	2021 Harcama (Haziran)	2022 Bütçe	2023 Tahmin	2024 Tahmin
Döner Sermaye	999.000	102.100	1.265.000	1.329.000	1.396.000
BÜTÇE DIŞI TOPLAM KAYNAK	999.000	102.100	1.265.000	1.329.000	1.396.000
FAALİYET MALİYETİ TOPLAMI	999.000	102.100	1.265.000	1.329.000	1.396.000

Alt Program Adı	TEDAVİ HİZMETLERİ
Alt Program Hedefi	Tedavi edici sağlık hizmetinin erişilebilir ve etkili olarak sunulmasının sağlanması
Faaliyet Adı	Ağız ve Diş Sağlığı Hizmetleri
Açıklama	Üniversitemiz Diş Hekimliği Fakültesinde; ağız ve diş sağlığını ilgilendiren konularda ileri tanı ve tedavi yöntemlerini sunmak amacıyla bilimsel araştırma ve geliştirme çalışmaları ve hastalara ağız, diş ve çene sağlığı hizmetleri sunulmaktadır.

EKONOMİK KOD	2021 Bütçe	2021 Harcama (Haziran)	2022 Bütçe	2023 Tahmin	2024 Tahmin
Cari Transferler	719.000	719.000	978.000	1.064.000	1.148.000
BÜTÇE İÇİ TOPLAM KAYNAK	719.000	719.000	978.000	1.064.000	1.148.000
Döner Sermaye	21.711.000	9.099.987	22.797.000	23.937.000	25.134.000
BÜTÇE DIŞI TOPLAM KAYNAK	21.711.000	9.099.987	22.797.000	23.937.000	25.134.000
FAALİYET MALİYETİ TOPLAMI	22.430.000	9.818.987	23.775.000	25.001.000	26.282.000

Alt Program Adı TEDAVİ HİZMETLERİ

Alt Program Hedefi Tedavi edici sağlık hizmetinin erişilebilir ve etkili olarak sunulmasının sağlanması

Faaliyet Adı Üniversite Genel Hastane Hizmetleri

Açıklama Ege Üniversitesi Sağlık Araştırma ve Uygulama Merkezinin (Hastane) amacı; sağlık hizmetleri ile ilgili tüm alanlarda eğitim-öğretim, araştırma ve uygulama yapma imkanı sağlamak, her düzeyde tıp ve sağlık personeli yetiştirmek amacıyla Tıp Fakültesi başta olmak üzere, Üniversite bünyesindeki diğer fakülte, enstitü, yüksekokullar, uygulama ve araştırma merkezleri ve yurt içindeki ve yurt dışındaki diğer kurumlarla işbirliği yaparak sağlık hizmetlerinin kaliteli ve verimli bir şekilde yürütülmesini sağlamaktır.

EKONOMİK KOD	2021 Bütçe	2021 Harcama (Haziran)	2022 Bütçe	2023 Tahmin	2024 Tahmin
Personel Giderleri	125.689.000	70.094.832	162.497.000	187.455.000	208.920.000
Sosyal Güvenlik Kurumuna Devlet Primi Giderleri	30.967.000	18.790.183	41.034.000	47.354.000	52.787.000
Mal ve Hizmet Alım Giderleri	594.000	204.762	672.000	730.000	787.000
Cari Transferler	6.816.000	6.816.000	7.819.000	8.503.000	9.171.000
Sermaye Giderleri	75.000.000	24.932.696	50.000.000	54.449.000	58.628.000
BÜTÇE İÇİ TOPLAM KAYNAK	239.066.000	120.838.473	262.022.000	298.491.000	330.293.000
Döner Sermaye	1.013.000.000	383.388.094	1.237.460.000	1.300.000.000	1.365.000.000
BÜTÇE DIŞI TOPLAM KAYNAK	1.013.000.000	383.388.094	1.237.460.000	1.300.000.000	1.365.000.000
FAALİYET MALİYETİ TOPLAMI	1.252.066.000	504.226.567	1.499.482.000	1.598.491.000	1.695.293.000

Program Adı	YÜKSEKÖĞRETİM
Alt Program Adı	ÖN LİSANS EĞİTİMİ, LİSANS EĞİTİMİ VE LİSANSÜSTÜ EĞİTİM
Alt Program Hedefi	Mesleki yeterlilik sahibi ve gelişime açık mezunlar yetiştirilmesi
Faaliyet Adı	Doktora ve Tıpta Uzmanlık Eğitimi
Açıklama	Bu faaliyet altında yüksek lisans, doktora , tıpta uzmanlık ve sanatta yeterlilik programları yürütülmekte olup, üniversitemiz bünyesinde yer alan 9 adet enstitünün hizmet ve faaliyetlerine konu iş ve işlemler yürütülmektedir.

EKONOMİK KOD	2021 Bütçe	2021 Harcama (Haziran)	2022 Bütçe	2023 Tahmin	2024 Tahmin
Personel Giderleri	54.793.000	31.594.040	70.667.000	81.973.000	91.367.000
Sosyal Güvenlik Kurumuna Devlet Primi Giderleri	5.071.000	2.599.874	6.208.000	7.202.000	8.027.000
Mal ve Hizmet Alım Giderleri	167.000	107.396	189.000	206.000	223.000
BÜTÇE İÇİ TOPLAM KAYNAK	60.031.000	34.301.310	77.064.000	89.381.000	99.617.000
Döner Sermaye	1.390.000	266.835	1.484.000	1.560.000	1.640.000
BÜTÇE DIŞI TOPLAM KAYNAK	1.390.000	266.835	1.484.000	1.560.000	1.640.000
FAALİYET MALİYETİ TOPLAMI	61.421.000	34.568.145	78.548.000	90.941.000	101.257.000

Program Adı	YÜKSEKÖĞRETİM
Alt Program Adı	ÖN LİSANS EĞİTİMİ, LİSANS EĞİTİMİ VE LİSANSÜSTÜ EĞİTİM
Alt Program Hedefi	Mesleki yeterlilik sahibi ve gelişime açık mezunlar yetiştirilmesi
Faaliyet Adı	Yükseköğretim Kurumları Bilgi ve Kültürel Kaynaklar ile Sportif Altyapının Geliştirilmesi Hizmetleri
Açıklama	Üniversitemiz Merkez Kütüphanesine ihtiyaç duyulan elektronik ve basılı alımlar, açık ve kapalı spor tesislerimizin bakım ve onarım çalışmalarına yönelik iş, işlem ve süreçlere ilişkin giderler bu faaliyet altında izlenmektedir.

EKONOMİK KOD	2021 Bütçe	2021 Harcama (Haziran)	2022 Bütçe	2023 Tahmin	2024 Tahmin
Personel Giderleri	1.190.000	845.989	1.487.000	1.726.000	1.923.000
Sosyal Güvenlik Kurumuna Devlet Primi Giderleri	240.000	166.484	294.000	341.000	380.000
Mal ve Hizmet Alım Giderleri	70.000		79.000	86.000	93.000
Sermaye Giderleri	6.000.000	1.495.327	8.000.000	2.178.000	2.345.000
BÜTÇE İÇİ TOPLAM KAYNAK	7.500.000	2.507.799	9.860.000	4.331.000	4.741.000
BÜTÇE DIŞI TOPLAM KAYNAK					
FAALİYET MALİYETİ TOPLAMI	7.500.000	2.507.799	9.860.000	4.331.000	4.741.000

Program Adı YÜKSEKÖĞRETİM

Alt Program Adı ÖN LİSANS EĞİTİMİ, LİSANS EĞİTİMİ VE LİSANSÜSTÜ EĞİTİM

Alt Program Hedefi Mesleki yeterlilik sahibi ve gelişime açık mezunlar yetiştirilmesi

Faaliyet Adı Yükseköğretim Kurumları Birinci Öğretim

EKONOMİK KOD	2021 Bütçe	2021 Harcama (Haziran)	2022 Bütçe	2023 Tahmin	2024 Tahmin
Personel Giderleri	459.117.000	255.443.071	596.083.000	687.593.000	765.442.000
Sosyal Güvenlik Kurumuna Devlet Primi Giderleri	75.681.000	45.081.388	97.811.000	112.628.000	125.557.000
Mal ve Hizmet Alım Giderleri	30.269.000	13.867.869	34.545.000	37.578.000	40.533.000
Sermaye Giderleri	37.271.000	11.711.971	33.181.000	42.640.000	45.886.000
BÜTÇE İÇİ TOPLAM KAYNAK	602.338.000	326.104.300	761.620.000	880.439.000	977.418.000
Döner Sermaye	37.506.000	7.648.009	20.000.000	22.000.000	24.000.000
Özel Hesap	12.065		10.000	12.000	14.000
BÜTÇE DIŞI TOPLAM KAYNAK	37.518.065	7.648.009	20.010.000	22.012.000	24.014.000
FAALİYET MALİYETİ TOPLAMI	639.856.065	333.752.309	781.630.000	902.451.000	1.001.432.000

Program Adı	YÜKSEKÖĞRETİM
Alt Program Adı	ÖN LİSANS EĞİTİMİ, LİSANS EĞİTİMİ VE LİSANSÜSTÜ EĞİTİM
Alt Program Hedefi	Mesleki yeterlilik sahibi ve gelişime açık mezunlar yetiştirilmesi
Faaliyet Adı	Yükseköğretim Kurumları İkinci Öğretim
Açıklama	Bu faaliyet altında üniversitemizde ikinci öğretim kapsamında yürütülecek lisans ve ön lisans programlarının açılması, öğrencilerden alınacak öğrenim ücretleri, bu programlarda fiilen ders veren öğretim üyelerine ödenecek ek ders ve sınav ücretlerine ilişkin iş ve işlemler yürütülmektedir. Bu kapsamda üniversitemizde 4 fakülte, 5 meslek yüksekokulu ve 1 yüksekokulda ikinci öğretim faaliyeti yürütülmektedir.

EKONOMİK KOD	2021 Bütçe	2021 Harcama (Haziran)	2022 Bütçe	2023 Tahmin	2024 Tahmin
Personel Giderleri	2.961.000	1.263.214	2.708.000	2.940.000	3.168.000
Sosyal Güvenlik Kurumuna Devlet Primi Giderleri	91.000	14.335	108.000	124.000	138.000
Mal ve Hizmet Alım Giderleri	1.308.000	229.442	1.207.000	1.313.000	1.417.000
BÜTÇE İÇİ TOPLAM KAYNAK	4.360.000	1.506.990	4.023.000	4.377.000	4.723.000
BÜTÇE DIŞI TOPLAM KAYNAK					
FAALİYET MALİYETİ TOPLAMI	4.360.000	1.506.990	4.023.000	4.377.000	4.723.000

Program Adı	YÜKSEKÖĞRETİM
Alt Program Adı	ÖN LİSANS EĞİTİMİ, LİSANS EĞİTİMİ VE LİSANSÜSTÜ EĞİTİM
Alt Program Hedefi	Mesleki yeterlilik sahibi ve gelişime açık mezunlar yetiştirilmesi
Faaliyet Adı	Yükseköğretim Kurumları Tezsiz Yüksek Lisans
Açıklama	Bu faaliyet altında üniversitemizde ikinci öğretim kapsamında yürütülecek tezsiz yüksek lisans programlarının açılması, öğrencilerden alınacak öğrenim ücretleri, bu programlarda fiilen ders veren öğretim üyelerine ödenecek ek ders ve sınav ücretlerine ilişkin iş ve işlemler yürütülmektedir. Üniversitemizde ikinci öğretim kapsamında Fen, Sosyal, Sağlık ve Eğitim Bilimleri Enstitülerinde tezsiz yüksek lisans faaliyetleri yürütülmektedir.

EKONOMİK KOD	2021 Bütçe	2021 Harcama (Haziran)	2022 Bütçe	2023 Tahmin	2024 Tahmin
Personel Giderleri	324.000	1.392.731	433.000	502.000	560.000
Mal ve Hizmet Alım Giderleri	103.000	135.195	116.000	127.000	138.000
BÜTÇE İÇİ TOPLAM KAYNAK	427.000	1.527.925	549.000	629.000	698.000
BÜTÇE DIŞI TOPLAM KAYNAK					
FAALİYET MALİYETİ TOPLAMI	427.000	1.527.925	549.000	629.000	698.000

Program Adı	YÜKSEKÖĞRETİM
Alt Program Adı	ÖN LİSANS EĞİTİMİ, LİSANS EĞİTİMİ VE LİSANSÜSTÜ EĞİTİM
Alt Program Hedefi	Mesleki yeterlilik sahibi ve gelişime açık mezunlar yetiştirilmesi
Faaliyet Adı	Yükseköğretim Kurumları Uluslararası Ortak Eğitim ve Öğretim Programı
Açıklama	Bu faaliyet altında, üniversitemizin Yükseköğretim Kurulu tarafından tanınan yurt dışındaki yükseköğretim kurumlarıyla güçlü taraflarını bir araya getirmek suretiyle eğitim ve öğretimde işbirliği yapması ve öğrencilere bu kurumların sahip olduğu akademik standartlar çerçevesinde en iyi eğitim ve öğretim imkânı sağlayarak ortak diploma vermeye yönelik program açması ve/veya üniversitemiz mevcut programlarında kayıtlı öğrencilerin yurt dışındaki yükseköğretim kurumlarında eğitim görmek suretiyle ortak diploma almalarına ilişkin iş ve işlemler yürütülmektedir.

EKONOMİK KOD	2021 Bütçe	2021 Harcama (Haziran)	2022 Bütçe	2023 Tahmin	2024 Tahmin
Personel Giderleri		34.101			
BÜTÇE İÇİ TOPLAM KAYNAK		34.101			
Özel Hesap	10.619.418	3.525.233	8.000.000	8.500.000	9.000.000
BÜTÇE DIŞI TOPLAM KAYNAK	10.619.418	3.525.233	8.000.000	8.500.000	9.000.000
FAALİYET MALİYETİ TOPLAMI	10.619.418	3.559.335	8.000.000	8.500.000	9.000.000

Program Adı YÜKSEKÖĞRETİM

Alt Program Adı ÖN LİSANS EĞİTİMİ, LİSANS EĞİTİMİ VE LİSANSÜSTÜ EĞİTİM

Alt Program Hedefi Mesleki yeterlilik sahibi ve gelişime açık mezunlar yetiştirilmesi

Faaliyet Adı Yükseköğretim Kurumları Uzaktan Eğitim

Açıklama Bu faaliyet altında üniversitemizde bilgi ve iletişim teknolojilerine dayalı ön lisans, lisans ve yüksek lisans düzeyinde uzaktan öğretim programlarının açılması ile birinci ve ikinci öğretimde bazı derslerin uzaktan öğretim yöntemiyle verilmesine ilişkin iş ve işlemler yürütülmektedir.
Üniversitemizde Sağlık Bilimleri Fakültesi (lisans) ve Sosyal Bilimler Enstitüsünde (yüksek lisans) uzaktan eğitim faaliyetleri yürütülmektedir.

EKONOMİK KOD	2021 Bütçe	2021 Harcama (Haziran)	2022 Bütçe	2023 Tahmin	2024 Tahmin
Personel Giderleri	8.000	106.539	9.000	9.000	9.000
Mal ve Hizmet Alım Giderleri	5.000		6.000	6.000	6.000
BÜTÇE İÇİ TOPLAM KAYNAK	13.000	106.539	15.000	15.000	15.000
BÜTÇE DIŞI TOPLAM KAYNAK					
FAALİYET MALİYETİ TOPLAMI	13.000	106.539	15.000	15.000	15.000

Program Adı YÜKSEKÖĞRETİM

Alt Program Adı ÖN LİSANS EĞİTİMİ, LİSANS EĞİTİMİ VE LİSANSÜSTÜ EĞİTİM

Alt Program Hedefi Mesleki yeterlilik sahibi ve gelişime açık mezunlar yetiştirilmesi

Faaliyet Adı Yükseköğretim Kurumları Yaz Okulları

Açıklama Bu faaliyet altında üniversitemizde yaz okullarının açılması, öğrencilerden alınacak öğrenim ücretleri, bu programlarda fiilen ders veren öğretim elemanlarına verilecek ek ders ve sınav ücretlerine ilişkin iş ve işlemler yürütülmektedir.
Üniversitemizde Fen, Mühendislik ve İktisadi ve İdari Bilimler fakültelerimiz bünyesinde yaz okulu faaliyetleri yürütülmektedir.

EKONOMİK KOD	2021 Bütçe	2021 Harcama (Haziran)	2022 Bütçe	2023 Tahmin	2024 Tahmin
Personel Giderleri	583.000		660.000	719.000	777.000
Mal ve Hizmet Alım Giderleri	250.000		283.000	308.000	333.000
BÜTÇE İÇİ TOPLAM KAYNAK	833.000		943.000	1.027.000	1.110.000
BÜTÇE DIŞI TOPLAM KAYNAK					
FAALİYET MALİYETİ TOPLAMI	833.000		943.000	1.027.000	1.110.000

Program Adı	YÜKSEKÖĞRETİM
Alt Program Adı	YÜKSEKÖĞRETİMDE ÖĞRENCİ YAŞAMI
Alt Program Hedefi	Yükseköğretim öğrencilerine sunulan beslenme ve barınma hizmetlerinin kalitesinin artırılması; öğrencilerin kişisel ve sosyal gelişimi desteklenerek yaşam kalitesinin yükseltilmesi
Faaliyet Adı	Yükseköğretimde Barınma Hizmetleri
Açıklama	Bu faaliyet altında öğrencilerimize sunulan barınma hizmetleri Sağlık, Kültür ve Spor Daire Başkanlığınca işletilen 1.708 yatak kapasiteli öğrenci yurtları bünyesinde yürütülmektedir.

EKONOMİK KOD	2021 Bütçe	2021 Harcama (Haziran)	2022 Bütçe	2023 Tahmin	2024 Tahmin
Personel Giderleri	20.066.000				
Sosyal Güvenlik Kurumuna Devlet Primi Giderleri	3.192.000				
Mal ve Hizmet Alım Giderleri	1.378.000	484.820	1.456.000	1.584.000	1.709.000
BÜTÇE İÇİ TOPLAM KAYNAK	24.636.000	484.820	1.456.000	1.584.000	1.709.000
BÜTÇE DIŞI TOPLAM KAYNAK					
FAALİYET MALİYETİ TOPLAMI	24.636.000	484.820	1.456.000	1.584.000	1.709.000

Alt Program Adı	YÜKSEKÖĞRETİMDE ÖĞRENCİ YAŞAMI
Alt Program Hedefi	Yükseköğretim öğrencilerine sunulan beslenme ve barınma hizmetlerinin kalitesinin artırılması; öğrencilerin kişisel ve sosyal gelişimi desteklenerek yaşam kalitesinin yükseltilmesi
Faaliyet Adı	Yükseköğretimde Beslenme Hizmetleri
Açıklama	Öğrencilere sunulan beslenme hizmetleri Sağlık, Kültür ve Spor Daire Başkanlığınca yerine getirilmektedir. Merkez kampüsümüzde 3 adet öğrenci yemekhanesi mevcut olup ayrıca üniversitemiz çevre ilçelerinde bulunan Aliağa MYO, Bayındır MYO, Bergama MYO, Çeşme Turizm Fakültesi, Gaziemir Havacılık MYO, Ödemiş MYO, Ödemiş Sağlık Fakültesi, Tire MYO ve Urla Denizcilik MYO yemekhanelerinde ise dışarıdan hizmet alımı yolu ile öğrencilere yemek hizmeti verilmektedir.

EKONOMİK KOD	2021 Bütçe	2021 Harcama (Haziran)	2022 Bütçe	2023 Tahmin	2024 Tahmin
Mal ve Hizmet Alım Giderleri	5.289.000	1.328.644	5.969.000	6.493.000	7.005.000
BÜTÇE İÇİ TOPLAM KAYNAK	5.289.000	1.328.644	5.969.000	6.493.000	7.005.000
BÜTÇE DIŞI TOPLAM KAYNAK					
FAALİYET MALİYETİ TOPLAMI	5.289.000	1.328.644	5.969.000	6.493.000	7.005.000

Program Adı	YÜKSEKÖĞRETİM
Alt Program Adı	YÜKSEKÖĞRETİMDE ÖĞRENCİ YAŞAMI
Alt Program Hedefi	Yükseköğretim öğrencilerine sunulan beslenme ve barınma hizmetlerinin kalitesinin artırılması; öğrencilerin kişisel ve sosyal gelişimi desteklenerek yaşam kalitesinin yükseltilmesi
Faaliyet Adı	Yükseköğretimde Kültür ve Spor Hizmetleri
Açıklama	Öğrencilere sunulan kültür ve spor hizmetleri Sağlık, Kültür ve Spor Daire Başkanlığınca yerine getirilmektedir. Kültürel, sanatsal ve sportif etkinlikler üniversitemiz Prof. Dr. Yusuf Vardar -MÖTBE- Kültür Merkezi, Kültür Sanat Evi, Atatürk Kültür Merkezi, fakülte ve yüksekokullarımızın amfi ve konferans salonları, öğrenci topluluk odaları, büyük spor salonu, kapalı olimpik havuz, açık yüzme havuzu, tenis kortları ve çeşitli nitelikte futbol, voleybol, basketbol sahalarında gerçekleştirilmektedir.

EKONOMİK KOD	2021 Bütçe	2021 Harcama (Haziran)	2022 Bütçe	2023 Tahmin	2024 Tahmin
Mal ve Hizmet Alım Giderleri	597.000	232.092	674.000	734.000	792.000
BÜTÇE İÇİ TOPLAM KAYNAK	597.000	232.092	674.000	734.000	792.000
BÜTÇE DIŞI TOPLAM KAYNAK					
FAALİYET MALİYETİ TOPLAMI	597.000	232.092	674.000	734.000	792.000

Program Adı	YÜKSEKÖĞRETİM
Alt Program Adı	YÜKSEKÖĞRETİMDE ÖĞRENCİ YAŞAMI
Alt Program Hedefi	Yükseköğretim öğrencilerine sunulan beslenme ve barınma hizmetlerinin kalitesinin artırılması; öğrencilerin kişisel ve sosyal gelişimi desteklenerek yaşam kalitesinin yükseltilmesi
Faaliyet Adı	Yükseköğretimde Öğrenci Yaşamına İlişkin Diğer Hizmetler
Açıklama	Öğrenci yaşamına ilişkin sunulan hizmetlerden ilgili faaliyetlerde gösterilemeyen giderler Sağlık, Kültür ve Spor Daire Başkanlığı bütçesinin altında bu faaliyet altında finanse edilmektedir (Personel giderleri, elektrik, su, yakacak giderleri, kısmi zamanlı çalıştırılan öğrencilerin ücretleri vb.). Bunun yanı sıra öğrencilere yönelik olarak Öğrenci İşleri ve Kütüphane Dokümantasyon Daire Başkanlıklarınca da çeşitli hizmetler verilmekte ve bu hizmetlerin giderleri gerek kendi bütçelerinden gerekse de SKS bütçesinden finanse edilmektedir.

EKONOMİK KOD	2021 Bütçe	2021 Harcama (Haziran)	2022 Bütçe	2023 Tahmin	2024 Tahmin
Personel Giderleri	27.747.000	23.247.375	53.799.000	58.726.000	65.492.000
Sosyal Güvenlik Kurumuna Devlet Primi Giderleri	8.461.000	4.893.423	12.146.000	13.336.000	14.611.000
Mal ve Hizmet Alım Giderleri	927.000	696.828	1.046.000	1.137.000	1.225.000
BÜTÇE İÇİ TOPLAM KAYNAK	37.135.000	28.837.625	66.991.000	73.199.000	81.328.000
BÜTÇE DIŞI TOPLAM KAYNAK					
FAALİYET MALİYETİ TOPLAMI	37.135.000	28.837.625	66.991.000	73.199.000	81.328.000

Program Adı	YÜKSEKÖĞRETİM
Alt Program Adı	YÜKSEKÖĞRETİMDE ÖĞRENCİ YAŞAMI
Alt Program Hedefi	Yükseköğretim öğrencilerine sunulan beslenme ve barınma hizmetlerinin kalitesinin artırılması; öğrencilerin kişisel ve sosyal gelişimi desteklenerek yaşam kalitesinin yükseltilmesi
Faaliyet Adı	Yükseköğretimde Sağlık Hizmetleri
Açıklama	Öğrencilerimizin sağlık sorunları yaşamaları halinde başvurdukları birim Sağlık, Kültür ve Spor Daire Başkanlığı Binasında hizmet veren Ege Üniversitesi Tıp Fakültesi Kampüs Polikliniği'dir.

EKONOMİK KOD	2021 Bütçe	2021 Harcama (Haziran)	2022 Bütçe	2023 Tahmin	2024 Tahmin
Mal ve Hizmet Alım Giderleri	1.000		1.000	1.000	1.000
BÜTÇE İÇİ TOPLAM KAYNAK	1.000		1.000	1.000	1.000
BÜTÇE DIŞI TOPLAM KAYNAK					
FAALİYET MALİYETİ TOPLAMI	1.000		1.000	1.000	1.000

Program Adı YÖNETİM VE DESTEK PROGRAMI

Alt Program Adı TEFTİŞ, DENETİM VE DANIŞMANLIK HİZMETLERİ

Alt Program Hedefi

Faaliyet Adı Hukuki Danışmanlık ve Muhakemat Hizmetleri

Açıklama Bu faaliyet altında, Hukuk Müşavirliğince, üniversitemizin taraf olduğu adli ve idari davalarda, icra işlemlerinde ve yargıya intikal eden diğer her türlü hukuki uyuşmazlıklarda üniversitenin temsil edilmesi; dava ve icra takiplerinin koordine edilmesi, izlenmesi ve denetlenmesi; üniversite hizmetlerine ilişkin mevzuat, sözleşme, şartname ve uyuşmazlıklar ile ilgili hukuki mütalaa bildirilmesi gibi iş ve işlemler yürütülmektedir.

EKONOMİK KOD	2021 Bütçe	2021 Harcama (Haziran)	2022 Bütçe	2023 Tahmin	2024 Tahmin
Personel Giderleri	1.400.000	788.157	1.751.000	2.030.000	2.261.000
Sosyal Güvenlik Kurumuna Devlet Primi Giderleri	233.000	126.583	285.000	331.000	368.000
Mal ve Hizmet Alım Giderleri	151.000	47.514	169.000	183.000	197.000
Borç Verme					
BÜTÇE İÇİ TOPLAM KAYNAK	1.784.000	962.254	2.205.000	2.544.000	2.826.000
BÜTÇE DIŞI TOPLAM KAYNAK					
FAALİYET MALİYETİ TOPLAMI	1.784.000	962.254	2.205.000	2.544.000	2.826.000

Program Adı YÖNETİM VE DESTEK PROGRAMI

Alt Program Adı TEFTİŞ, DENETİM VE DANIŞMANLIK HİZMETLERİ

Alt Program Hedefi

Faaliyet Adı İç Denetim

Açıklama Bu faaliyet altında, İç Denetim Birimince, üniversitemiz yönetim ve kontrol yapılarının risk analizleri doğrultusunda değerlendirilmesi, kaynakların etkili, ekonomik ve verimli kullanılıp kullanılmadığı hususunda incelemeler yapılması ve önerilerde bulunulması, harcamaların ve mali işlemlerin mevzuat ve üst politika belgelerine uygunluğu ile mali yönetim ve kontrol süreçlerinin denetlenmesi ve raporlanması gibi iş ve işlemler yürütülmektedir.

EKONOMİK KOD	2021 Bütçe	2021 Harcama (Haziran)	2022 Bütçe	2023 Tahmin	2024 Tahmin
Personel Giderleri	643.000	363.379	803.000	932.000	1.039.000
Sosyal Güvenlik Kurumuna Devlet Primi Giderleri	107.000	59.877	131.000	152.000	169.000
BÜTÇE İÇİ TOPLAM KAYNAK	750.000	423.256	934.000	1.084.000	1.208.000
BÜTÇE DIŞI TOPLAM KAYNAK					
FAALİYET MALİYETİ TOPLAMI	750.000	423.256	934.000	1.084.000	1.208.000

Program Adı YÖNETİM VE DESTEK PROGRAMI

Alt Program Adı ÜST YÖNETİM, İDARİ VE MALİ HİZMETLER

Alt Program Hedefi

Faaliyet Adı Bilgi Teknolojilerine Yönelik Faaliyetler

Açıklama Bu faaliyet altında, Bilgi İşlem Daire Başkanlığınca, bilgi işlem sistemlerinin işletilmesi ve geliştirilmesi ile teknolojik kapasitelerinin artırılmasına yönelik iş ve işlemler yürütülmektedir.

EKONOMİK KOD	2021 Bütçe	2021 Harcama (Haziran)	2022 Bütçe	2023 Tahmin	2024 Tahmin
Personel Giderleri	926.000	370.556	1.158.000	1.342.000	1.496.000
Sosyal Güvenlik Kurumuna Devlet Primi Giderleri	191.000	75.717	234.000	271.000	302.000
Mal ve Hizmet Alım Giderleri	23.000	449	25.000	27.000	29.000
BÜTÇE İÇİ TOPLAM KAYNAK	1.140.000	446.722	1.417.000	1.640.000	1.827.000
BÜTÇE DIŞI TOPLAM KAYNAK					
FAALİYET MALİYETİ TOPLAMI	1.140.000	446.722	1.417.000	1.640.000	1.827.000

Program Adı YÖNETİM VE DESTEK PROGRAMI

Alt Program Adı ÜST YÖNETİM, İDARİ VE MALİ HİZMETLER

Alt Program Hedefi

Faaliyet Adı Engellilerin Erişebilirliğinin Sağlanması

Açıklama Bu faaliyet altında engelli bireylerin temel hak ve özgürlüklerden faydalanmasını teşvik ve temin ederek ve doğuştan sahip oldukları onura saygıyı güçlendirerek toplumsal hayata diğer bireylerle eşit koşullarda tam ve etkin katılımlarının sağlanması ve engelliliği önleyici tedbirlerin alınması için gerekli düzenlemesine yönelik iş ve işlemler yürütülmektedir.

EKONOMİK KOD	2021 Bütçe	2021 Harcama (Haziran)	2022 Bütçe	2023 Tahmin	2024 Tahmin
Sermaye Giderleri			250.000	300.000	350.000
BÜTÇE İÇİ TOPLAM KAYNAK			250.000	300.000	350.000
BÜTÇE DIŞI TOPLAM KAYNAK					
FAALİYET MALİYETİ TOPLAMI			250.000	300.000	350.000

Program Adı	YÖNETİM VE DESTEK PROGRAMI
Alt Program Adı	ÜST YÖNETİM, İDARİ VE MALİ HİZMETLER
Alt Program Hedefi	
Faaliyet Adı	Genel Destek Hizmetleri
Açıklama	Bu faaliyet altında üniversitemizin tüm programlarına hizmet eder nitelikte olan temizlik, güvenlik, aydınlatma, ısıtma, onarım, taşıma ve benzeri mal ve hizmetlerin temini; fiziki çalışma ortamlarının düzenlenmesi, genel evrak ve arşiv hizmetlerinin yürütülmesi, sivil savunma hizmetlerinin planlanması ve yürütülmesi gibi iş ve işlemler yürütülmektedir.

EKONOMİK KOD	2021 Bütçe	2021 Harcama (Haziran)	2022 Bütçe	2023 Tahmin	2024 Tahmin
Personel Giderleri	19.492.000	10.107.913	24.238.000	28.119.000	31.339.000
Sosyal Güvenlik Kurumuna Devlet Primi Giderleri	4.184.000	2.053.062	4.834.000	5.608.000	6.249.000
Mal ve Hizmet Alım Giderleri	4.463.000	3.265.601	5.037.000	5.475.000	5.904.000
Cari Transferler	4.213.000	1.421.000	4.756.000	5.172.000	5.578.000
BÜTÇE İÇİ TOPLAM KAYNAK	32.352.000	16.847.576	38.865.000	44.374.000	49.070.000
BÜTÇE DIŞI TOPLAM KAYNAK					
FAALİYET MALİYETİ TOPLAMI	32.352.000	16.847.576	38.865.000	44.374.000	49.070.000

Program Adı YÖNETİM VE DESTEK PROGRAMI

Alt Program Adı ÜST YÖNETİM, İDARİ VE MALİ HİZMETLER

Alt Program Hedefi

Faaliyet Adı İnşaat ve Yapı İşlerinin Yürütülmesi

Açıklama Bu faaliyet altında, Yapı İşleri ve Teknik Daire Başkanlığınca, üniversitemizdeki bina ve tesislerin projelerini yapmak, ihale dosyalarını hazırlamak, yapı ve onarımla ilgili ihaleleri yürütmek, inşaatları kontrol etmek ve teslim almak, bakım ve onarım işlerini yapmak, kalorifer, kazan dairesi, soğuk oda ,jeneratör, havalandırma sistemleri ile telefon santrali, çevre düzenleme, asansör bakım ve onarımı ile ilgili iş ve işlemler yürütülmektedir.

EKONOMİK KOD	2021 Bütçe	2021 Harcama (Haziran)	2022 Bütçe	2023 Tahmin	2024 Tahmin
Personel Giderleri	6.163.000	3.556.233	7.673.000	8.900.000	9.920.000
Sosyal Güvenlik Kurumuna Devlet Primi Giderleri	1.204.000	660.330	1.474.000	1.709.000	1.905.000
Mal ve Hizmet Alım Giderleri	486.000	104.314	549.000	595.000	640.000
BÜTÇE İÇİ TOPLAM KAYNAK	7.853.000	4.320.878	9.696.000	11.204.000	12.465.000
BÜTÇE DIŞI TOPLAM KAYNAK					
FAALİYET MALİYETİ TOPLAMI	7.853.000	4.320.878	9.696.000	11.204.000	12.465.000

Program Adı	YÖNETİM VE DESTEK PROGRAMI
Alt Program Adı	ÜST YÖNETİM, İDARİ VE MALİ HİZMETLER
Alt Program Hedefi	
Faaliyet Adı	İnsan Kaynakları Yönetimine İlişkin Faaliyetler
Açıklama	Bu faaliyet altında, Personel Daire Başkanlığınca, üniversitemizin personel planlamasının yapılması; personel atama, nakil, terfi, emeklilik ve benzeri özlük işlemlerinin yürütülmesi, insan kaynağı kapasitesinin artırılmasına yönelik eğitimlerin planlanması ve düzenlenmesi gibi iş ve işlemler yürütülmektedir.

EKONOMİK KOD	2021 Bütçe	2021 Harcama (Haziran)	2022 Bütçe	2023 Tahmin	2024 Tahmin
Personel Giderleri	8.549.000	1.476.820	3.703.000	4.289.000	4.779.000
Sosyal Güvenlik Kurumuna Devlet Primi Giderleri	4.088.000	252.331	665.000	770.000	859.000
Mal ve Hizmet Alım Giderleri	36.000	72.190	39.000	42.000	45.000
Cari Transferler	72.322.000	40.184.806	84.999.000	97.749.000	106.058.000
BÜTÇE İÇİ TOPLAM KAYNAK	84.995.000	41.986.147	89.406.000	102.850.000	111.741.000
BÜTÇE DIŞI TOPLAM KAYNAK					
FAALİYET MALİYETİ TOPLAMI	84.995.000	41.986.147	89.406.000	102.850.000	111.741.000

Program Adı YÖNETİM VE DESTEK PROGRAMI

Alt Program Adı ÜST YÖNETİM, İDARİ VE MALİ HİZMETLER

Alt Program Hedefi

Faaliyet Adı Özel Kalem Hizmetleri

Açıklama Bu faaliyet altında üniversitemiz üst yönetiminin çalışma programının düzenlenmesi, resmi ve özel yazışmalar, protokol, tören, ziyaret, davet, karşılama, ağırlama gibi hizmetlerin yürütülmesi amacıyla gerçekleştirilen iş ve işlemler yürütülmektedir.

EKONOMİK KOD	2021 Bütçe	2021 Harcama (Haziran)	2022 Bütçe	2023 Tahmin	2024 Tahmin
Personel Giderleri	13.000		17.000	20.000	22.000
Mal ve Hizmet Alım Giderleri	66.000	17.492	74.000	81.000	88.000
Cari Transferler	27.000	40.676	33.000	35.000	37.000
BÜTÇE İÇİ TOPLAM KAYNAK	106.000	58.168	124.000	136.000	147.000
BÜTÇE DIŞI TOPLAM KAYNAK					
FAALİYET MALİYETİ TOPLAMI	106.000	58.168	124.000	136.000	147.000

Program Adı YÖNETİM VE DESTEK PROGRAMI

Alt Program Adı ÜST YÖNETİM, İDARİ VE MALİ HİZMETLER

Alt Program Hedefi

Faaliyet Adı Strateji Geliştirme ve Mali Hizmetler

Açıklama Bu faaliyet altında Strateji Geliştirme Daire Başkanlığı bünyesinde, hizmet ve faaliyetlerin ekonomik ve etkin bir şekilde yerine getirilmesi için insan, para ve malzeme gibi mevcut kaynakların en uygun ve verimli bir şekilde kullanılmasını sağlamak üzere üniversiteye ait bütçe tekliflerini plan ve program esasına göre hazırlamak ve uygulanmasını izlemek, yatırım programlarının finansman kaynakları ile ilgili ve gerekli bilgi, belge ve istatistikleri toplamak ve değerlendirmek, uygulama sırasında nakit ve ödenek durumunu izlemeye ilişkin iş ve işlemler yürütülmektedir.

EKONOMİK KOD	2021 Bütçe	2021 Harcama (Haziran)	2022 Bütçe	2023 Tahmin	2024 Tahmin
Personel Giderleri	2.856.000	1.645.340	3.570.000	4.140.000	4.614.000
Sosyal Güvenlik Kurumuna Devlet Primi Giderleri	495.000	284.423	606.000	703.000	783.000
Mal ve Hizmet Alım Giderleri	73.000	25.452	82.000	89.000	96.000
BÜTÇE İÇİ TOPLAM KAYNAK	3.424.000	1.955.214	4.258.000	4.932.000	5.493.000
BÜTÇE DIŞI TOPLAM KAYNAK					
FAALİYET MALİYETİ TOPLAMI	3.424.000	1.955.214	4.258.000	4.932.000	5.493.000

Program Adı YÖNETİM VE DESTEK PROGRAMI

Alt Program Adı ÜST YÖNETİM, İDARİ VE MALİ HİZMETLER

Alt Program Hedefi

Faaliyet Adı Taşınmaz Mal Gelirleriyle Yürütülecek Hizmetler

Açıklama Bu faaliyet altında üniversitemiz taşınmazlarının kiralanması ve işletilmesinden elde edilen gelirlerin üniversite bütçesine öz gelir kaydedilmesi ve üniversitenin mal ve hizmet alımları ile sermaye giderlerinde kullanılmak üzere ilgili gider bütçe kalemlerine ödenek kaydedilerek harcanmasına yönelik iş ve işlemler yürütülmektedir.

EKONOMİK KOD	2021 Bütçe	2021 Harcama (Haziran)	2022 Bütçe	2023 Tahmin	2024 Tahmin
Mal ve Hizmet Alım Giderleri	16.621.000	2.255.032	18.763.000	20.402.000	22.003.000
BÜTÇE İÇİ TOPLAM KAYNAK	16.621.000	2.255.032	18.763.000	20.402.000	22.003.000
BÜTÇE DIŞI TOPLAM KAYNAK					
FAALİYET MALİYETİ TOPLAMI	16.621.000	2.255.032	18.763.000	20.402.000	22.003.000

Program Adı YÖNETİM VE DESTEK PROGRAMI

Alt Program Adı ÜST YÖNETİM, İDARİ VE MALİ HİZMETLER

Alt Program Hedefi

Faaliyet Adı Yükseköğretimde Öğrencilere Yönelik İdari Hizmetler

Açıklama Bu faaliyet altında, Öğrenci İşleri Daire Başkanlığınca, öğrencilerin yeni kayıt, kabul ve ders durumları ile ilgili gerekli işleri yapmak, mezuniyet, kimlik, burs ve mezunların izlenmesine ilişkin iş ve işlemler yürütülmektedir.

EKONOMİK KOD	2021 Bütçe	2021 Harcama (Haziran)	2022 Bütçe	2023 Tahmin	2024 Tahmin
Personel Giderleri	9.221.000	6.563.945	16.180.000	18.357.000	20.454.000
Sosyal Güvenlik Kurumuna Devlet Primi Giderleri	1.798.000	1.285.082	3.310.000	3.754.000	4.187.000
Mal ve Hizmet Alım Giderleri	34.000	1.998	37.000	40.000	43.000
BÜTÇE İÇİ TOPLAM KAYNAK	11.053.000	7.851.026	19.527.000	22.151.000	24.684.000
BÜTÇE DIŞI TOPLAM KAYNAK					
FAALİYET MALİYETİ TOPLAMI	11.053.000	7.851.026	19.527.000	22.151.000	24.684.000

D. İDARENİN TOPLAM KAYNAK İHTİYACI
D.1 Faaliyetler Düzeyinde Performans Programı Maliyeti

PROGRAM SINIFLANDIRMASI	2022			2023			2024		
	BÜTÇE İÇİ	BÜTÇE DIŞI	TOPLAM	BÜTÇE İÇİ	BÜTÇE DIŞI	TOPLAM	BÜTÇE İÇİ	BÜTÇE DIŞI	TOPLAM
ARAŞTIRMA, GELİŞTİRME VE YENİLİK	***29.422.000***	***65.034.000***	***94.456.000***	***32.024.000***	***70.791.000***	***102.815.000***	***34.501.000***	***76.588.000***	***111.089.000***
ARAŞTIRMA ALTYAPILARI	9.872.000	6.870.000	16.742.000	10.763.000	7.215.000	17.978.000	11.573.000	7.577.000	19.150.000
Yükseköğretim Kurumları Araştırma Altyapısı Kurulması ve Geliştirilmesi	9.872.000	6.870.000	16.742.000	10.763.000	7.215.000	17.978.000	11.573.000	7.577.000	19.150.000
YÜK.ÖĞRETİMDE BİLİMSEL ARAŞTIRMA VE GELİŞTİRME	19.550.000	58.164.000	77.714.000	21.261.000	63.576.000	84.837.000	22.928.000	69.011.000	91.939.000
Yükseköğretim Kurumları Temel Araştırma Hizmetleri	15.000	8.164.000	8.179.000	16.000	8.576.000	8.592.000	17.000	9.011.000	9.028.000
Yükseköğretim Kurumlarının Bilimsel Araştırma Projeleri	19.535.000	50.000.000	69.535.000	21.245.000	55.000.000	76.245.000	22.911.000	60.000.000	82.911.000
HAYAT BOYU ÖĞRENME	***0***	***1.265.000***	***1.265.000***	***0***	***1.329.000***	***1.329.000***	***0***	***1.396.000***	***1.396.000***
YÜKSEKÖĞRETİM KURUMLARI SÜREKLİ EĞİTİM FAALİYETLERİ	0	1.265.000	1.265.000	0	1.329.000	1.329.000	0	1.396.000	1.396.000
Toplum Hizmetine Sunulan Eğitim Programları, Kurs ve Seminerler	0	1.265.000	1.265.000	0	1.329.000	1.329.000	0	1.396.000	1.396.000
TEDAVİ EDİCİ SAĞLIK	***263.000.000***	***1.260.257.000***	***1.523.257.000***	***299.555.000***	***1.323.937.000***	***1.623.492.000***	***331.441.000***	***1.390.134.000***	***1.721.575.000***
TEDAVİ HİZMETLERİ	263.000.000	1.260.257.000	1.523.257.000	299.555.000	1.323.937.000	1.623.492.000	331.441.000	1.390.134.000	1.721.575.000

Ağız ve Diş Sağlığı Hizmetleri	978.000	22.797.000	23.775.000	1.064.000	23.937.000	25.001.000	1.148.000	25.134.000	26.282.000
Üniversite Genel Hastane Hizmetleri	262.022.000	1.237.460.000	1.499.482.000	298.491.000	1.300.000.000	1.598.491.000	330.293.000	1.365.000.000	1.695.293.000
YÜKSEKÖĞRETİM	***929.165.000***	***29.494.000***	***958.659.000***	***1.062.210.000***	***32.072.000***	***1.094.282.000***	***1.179.157.000***	***34.654.000***	***1.213.811.000***
ÖN LİSANS EĞİTİMİ, LİSANS EĞİTİMİ VE LİSANSÜSTÜ EĞİTİM	854.074.000	29.494.000	883.568.000	980.199.000	32.072.000	1.012.271.000	1.088.322.000	34.654.000	1.122.976.000
Doktora ve Tıpta Uzmanlık Eğitimi	77.064.000	1.484.000	78.548.000	89.381.000	1.560.000	90.941.000	99.617.000	1.640.000	101.257.000
Yükseköğretim Kurumları Bilgi ve Kültürel Kaynaklar ile Sportif Altyapının Geliştirilmesi Hizmetleri	9.860.000	0	9.860.000	4.331.000	0	4.331.000	4.741.000	0	4.741.000
Yükseköğretim Kurumları Birinci Öğretim	761.620.000	20.010.000	781.630.000	880.439.000	22.012.000	902.451.000	977.418.000	24.014.000	1.001.432.000
Yükseköğretim Kurumları İkinci Öğretim	4.023.000	0	4.023.000	4.377.000	0	4.377.000	4.723.000	0	4.723.000
Yükseköğretim Kurumları Tezsiz Yüksek Lisans	549.000	0	549.000	629.000	0	629.000	698.000	0	698.000
Yükseköğretim Kurumları Uluslararası Ortak Eğitim ve Öğretim Programı	0	8.000.000	8.000.000	0	8.500.000	8.500.000	0	9.000.000	9.000.000
Yükseköğretim Kurumları Uzaktan Eğitim	15.000	0	15.000	15.000	0	15.000	15.000	0	15.000
Yükseköğretim Kurumları Yaz Okulları	943.000	0	943.000	1.027.000	0	1.027.000	1.110.000	0	1.110.000
YÜK.ÖĞRETİMDE ÖĞRENCİ YAŞAMI	75.091.000	0	75.091.000	82.011.000	0	82.011.000	90.835.000	0	90.835.000
Yükseköğretimde Barınma Hizmetleri	1.456.000	0	1.456.000	1.584.000	0	1.584.000	1.709.000	0	1.709.000
Yükseköğretimde Beslenme Hizmetleri	5.969.000	0	5.969.000	6.493.000	0	6.493.000	7.005.000	0	7.005.000
Yükseköğretimde Kültür ve Spor Hizmetleri	674.000	0	674.000	734.000	0	734.000	792.000	0	792.000

Yükseköğretimde Öğrenci Yaşamına İlişkin Diğer Hizmetler	66.991.000	0	66.991.000	73.199.000	0	73.199.000	81.328.000	0	81.328.000
Yükseköğretimde Sağlık Hizmetleri	1.000	0	1.000	1.000	0	1.000	1.000	0	1.000
YÖNETİM VE DESTEK PROGRAMI	***185.445.000***	***0***	***185.445.000***	***211.617.000***	***0***	***211.617.000***	***231.814.000***	***0***	***231.814.000***
TEFTİŞ, DENETİM VE DANIŞMANLIK HİZMETLERİ	3.139.000	0	3.139.000	3.628.000	0	3.628.000	4.034.000	0	4.034.000
Hukuki Danışmanlık ve Muhakemat Hizmetleri	2.205.000	0	2.205.000	2.544.000	0	2.544.000	2.826.000	0	2.826.000
İç Denetim	934.000	0	934.000	1.084.000	0	1.084.000	1.208.000	0	1.208.000
ÜST YÖNETİM, İDARİ VE MALİ HİZMETLER	182.306.000	0	182.306.000	207.989.000	0	207.989.000	227.780.000	0	227.780.000
Bilgi Teknolojilerine Yönelik Faaliyetler	1.417.000	0	1.417.000	1.640.000	0	1.640.000	1.827.000	0	1.827.000
Engellilerin Erişebilirliğinin Sağlanması	250.000	0	250.000	300.000	0	300.000	350.000	0	350.000
Genel Destek Hizmetleri	38.865.000	0	38.865.000	44.374.000	0	44.374.000	49.070.000	0	49.070.000
İnşaat ve Yapı İşlerinin Yürütülmesi	9.696.000	0	9.696.000	11.204.000	0	11.204.000	12.465.000	0	12.465.000
İnsan Kaynakları Yönetimine İlişkin Faaliyetler	89.406.000	0	89.406.000	102.850.000	0	102.850.000	111.741.000	0	111.741.000
Özel Kalem Hizmetleri	124.000	0	124.000	136.000	0	136.000	147.000	0	147.000
Strateji Geliştirme ve Mali Hizmetler	4.258.000	0	4.258.000	4.932.000	0	4.932.000	5.493.000	0	5.493.000
Taşınmaz Mal Gelirleriyle Yürütülecek Hizmetler	18.763.000	0	18.763.000	20.402.000	0	20.402.000	22.003.000	0	22.003.000
Yükseköğretimde Öğrencilere Yönelik İdari Hizmetler	19.527.000	0	19.527.000	22.151.000	0	22.151.000	24.684.000	0	24.684.000
GENEL TOPLAM	***1.407.032.000***	***1.356.050.000***	***2.763.082.000***	***1.605.406.000***	***1.428.129.000***	***3.033.535.000***	***1.776.913.000***	***1.502.772.000***	***3.279.685.000***

D.2 Ekonomik Sınıflandırma Düzeyinde Performans Programı Maliyeti

EKONOMİK SINIFLANDIRMA DÜZEYİNDE EGE ÜNİVERSİTESİ PERFORMANS PROGRAMI MALİYETİ

EKONOMİK KOD	2022				2023				2024			
	HİZMET PROGRAMLARI TOPLAM	YÖNETİM VE DESTEK PROGRAMI	PROGRAM DIŞI GİDERLER	TOPLAM	HİZMET PROGRAMLARI TOPLAM	YÖNETİM VE DESTEK PROGRAMI	PROGRAM DIŞI GİDERLER	TOPLAM	HİZMET PROGRAMLARI TOPLAM	YÖNETİM VE DESTEK PROGRAMI	PROGRAM DIŞI GİDERLER	TOPLAM
Personel Giderleri	888.343.000	59.093.000		947.436.000	1.021.643.000	68.129.000		1.089.772.000	1.137.658.000	75.924.000		1.213.582.000
Sosyal Güvenlik Kurumuna Devlet Primi Giderleri	157.601.000	11.539.000		169.140.000	180.985.000	13.298.000		194.283.000	201.500.000	14.822.000		216.322.000
Mal ve Hizmet Alım Giderleri	57.430.000	24.775.000		82.205.000	62.469.000	26.934.000		89.403.000	67.381.000	29.045.000		96.426.000
Cari Transferler	8.797.000	89.788.000		98.585.000	9.567.000	102.956.000		112.523.000	10.319.000	111.673.000		121.992.000
Sermaye Giderleri	109.416.000	250.000		109.666.000	119.125.000	300.000		119.425.000	128.241.000	350.000		128.591.000
BÜTÇE İÇİ TOPLAM KAYNAK	***1.221.587.000***	***185.445.000***	***0***	***1.407.032.000***	***1.393.789.000***	***211.617.000***	***0***	***1.605.406.000***	***1.545.099.000***	***231.814.000***	***0***	***1.776.913.000***
Döner Sermaye	1.298.040.000			1.298.040.000	1.364.617.000			1.364.617.000	1.433.758.000			1.433.758.000

Özel Hesap	58.010.000			58.010.000	63.512.000			63.512.000	69.014.000			69.014.000
Diğer Bütçe Dışı Kaynak				0				0				0
BÜTÇE DIŞI TOPLAM KAYNAK	***1.356.050.000***	***0***	***0***	***1.356.050.000***	***1.428.129.000***	***0***	***0***	***1.428.129.000***	***1.502.772.000***	***0***	***0***	***1.502.772.000***
GENEL TOPLAM	***2.577.637.000***	***185.445.000***	***0***	***2.763.082.000***	***2.821.918.000***	***211.617.000***	***0***	***3.033.535.000***	***3.047.871.000***	***231.814.000***	***0***	***3.279.685.000***

III.EKLER

FAALİYETLERDEN SORUMLU HARCAMA BİRİMLERİ			
İdare Adı	EGE ÜNİVERSİTESİ		
Yıl	2022 (Cumhurbaşkanı Teklifi)		
PROGRAM	**ALT PROGRAM**	**FAALİYET**	**SORUMLU HARCAMA BİRİMİ**
ARAŞTIRMA, GELİŞTİRME VE YENİLİK	ARAŞTIRMA ALTYAPILARI	Yükseköğretim Kurumları Araştırma Altyapısı Kurulması ve Geliştirilmesi	Özel Kalem (Rektörlük)
	YÜKSEKÖĞRETİMDE BİLİMSEL ARAŞTIRMA VE GELİŞTİRME	Yükseköğretim Kurumları Temel Araştırma Hizmetleri	Diğer Merkezler, Diğer Merkezler
		Yükseköğretim Kurumlarının Bilimsel Araştırma Projeleri	Özel Kalem (Rektörlük)
TEDAVİ EDİCİ SAĞLIK	TEDAVİ HİZMETLERİ	Ağız ve Diş Sağlığı Hizmetleri	Diş Hekimliği Fakültesi
		Üniversite Genel Hastane Hizmetleri	İdari Ve Mali İşler Daire Başkanlığı, Yapı İşleri Ve Teknik Daire Başkanlığı, Uygulama Ve Araştırma Hastanesi, Diğer Merkezler
YÜKSEKÖĞRETİM	ÖN LİSANS EĞİTİMİ, LİSANS EĞİTİMİ VE LİSANSÜSTÜ EĞİTİM	Doktora ve Tıpta Uzmanlık Eğitimi	Sağlık Bilimleri Enstitüsü, Madde Bağımlılığı, Toksikoloji Ve İlaç Bilimleri Enstitüsü, Fen Bilimleri Enstitüsü, Nükleer Bilimler Enstitüsü, Uluslararası Bilgisayar Enstitüsü, Güneş Enerjisi Enstitüsü, Türk Dünyası Araştırmaları Enstitüsü, Sosyal Bilimler Enstitüsü, Eğitim Bilimleri Enstitüsü
		Yükseköğretim Kurumları Bilgi ve Kültürel Kaynaklar ile Sportif Altyapının Geliştirilmesi Hizmetleri	Kütüphane Ve Dokümantasyon Daire Başkanlığı, Yapı İşleri Ve Teknik Daire Başkanlığı

		Yükseköğretim Kurumları Birinci Öğretim	İdari Ve Mali İşler Daire Başkanlığı, Yapı İşleri Ve Teknik Daire Başkanlığı, Tıp Fakültesi, Diş Hekimliği Fakültesi, Eczacılık Fakültesi, Sağlık Bilimleri Fakültesi, Hemşirelik Fakültesi, Atatürk Sağlık Yüksekokulu, Ödemiş Sağlık Yüksekokulu, Atatürk Sağlık Hizmetleri Meslek Yüksekokulu, Fen Fakültesi, Mühendislik Fakültesi, Ziraat Fakültesi, Su Ürünleri Fakültesi, Ege Meslek Yüksekokulu, Ödemiş Meslek Yüksekokulu, Emel Akın Meslek Yüksekokulu, Tire Kutsan Meslek Yüksekokulu, Bergama Meslek Yüksekokulu, Bayındır Meslek Yüksekokulu, Havacılık Meslek Yüksekokulu, Urla Denizcilik Meslek Yüksekokulu, Eğitim Fakültesi, İktisadi Ve İdari Bilimler Fakültesi, Edebiyat Fakültesi, İletişim Fakültesi, Güzel Sanatlar, Tasarım Ve Mimarlık Fakültesi, Spor Bilimleri Fakültesi, Birgivi İslami İlimler Fakültesi, Moda Ve Tasarım Yüksekokulu, Devlet Türk Musikisi Konservatuvarı, Yabancı Diller Yüksekokulu, Aliağa Meslek Yüksekokulu, Diğer Bölümler, Çeşme Turizm Fakültesi
		Yükseköğretim Kurumları İkinci Öğretim	Özel Kalem (Genel Sekreterlik), Atatürk Sağlık Hizmetleri Meslek Yüksekokulu, Fen Fakültesi, Su Ürünleri Fakültesi, Ege Meslek Yüksekokulu, Emel Akın Meslek Yüksekokulu, Tire Kutsan Meslek Yüksekokulu, Bergama Meslek Yüksekokulu, İktisadi Ve İdari Bilimler Fakültesi, İletişim Fakültesi, Spor Bilimleri Fakültesi, Yabancı Diller Yüksekokulu, Aliağa Meslek Yüksekokulu, Çeşme Turizm Fakültesi
		Yükseköğretim Kurumları Tezsiz Yüksek Lisans	Fen Bilimleri Enstitüsü, Sosyal Bilimler Enstitüsü, Eğitim Bilimleri Enstitüsü
		Yükseköğretim Kurumları Uzaktan Eğitim	Sağlık Bilimleri Fakültesi, Sosyal Bilimler Enstitüsü
		Yükseköğretim Kurumları Yaz Okulları	Fen Fakültesi, Mühendislik Fakültesi, İktisadi Ve İdari Bilimler Fakültesi

	YÜKSEKÖĞRETİMDE ÖĞRENCİ YAŞAMI	Yükseköğretimde Barınma Hizmetleri	Sağlık, Kültür Ve Spor Daire Başkanlığı
		Yükseköğretimde Beslenme Hizmetleri	Sağlık, Kültür Ve Spor Daire Başkanlığı
		Yükseköğretimde Kültür ve Spor Hizmetleri	Sağlık, Kültür Ve Spor Daire Başkanlığı
		Yükseköğretimde Öğrenci Yaşamına İlişkin Diğer Hizmetler	Sağlık, Kültür Ve Spor Daire Başkanlığı, Öğrenci İşleri Daire Başkanlığı
		Yükseköğretimde Sağlık Hizmetleri	Sağlık, Kültür Ve Spor Daire Başkanlığı
YÖNETİM VE DESTEK PROGRAMI	TEFTİŞ, DENETİM VE DANIŞMANLIK HİZMETLERİ	Hukuki Danışmanlık ve Muhakemat Hizmetleri	Hukuk Müşavirliği
		İç Denetim	Özel Kalem (Rektörlük)
	ÜST YÖNETİM, İDARİ VE MALİ HİZMETLER	Bilgi Teknolojilerine Yönelik Faaliyetler	Bilgi İşlem Daire Başkanlığı
		Engellilerin Erişebilirliğinin Sağlanması	Yapı İşleri Ve Teknik Daire Başkanlığı
		Genel Destek Hizmetleri	Özel Kalem (Genel Sekreterlik), İdari Ve Mali İşler Daire Başkanlığı
		İnsan Kaynakları Yönetimine İlişkin Faaliyetler	Personel Daire Başkanlığı
		İnşaat ve Yapı İşlerinin Yürütülmesi	Yapı İşleri Ve Teknik Daire Başkanlığı
		Özel Kalem Hizmetleri	Özel Kalem (Rektörlük)
		Strateji Geliştirme ve Mali Hizmetler	Strateji Geliştirme Daire Başkanlığı
		Taşınmaz Mal Gelirleriyle Yürütülecek Hizmetler	İdari Ve Mali İşler Daire Başkanlığı, Yapı İşleri Ve Teknik Daire Başkanlığı
		Yükseköğretimde Öğrencilere Yönelik İdari Hizmetler	Sağlık, Kültür Ve Spor Daire Başkanlığı, Öğrenci İşleri Daire Başkanlığı

PERFORMANS GÖSTERGELERİNİN İZLENMESİNDEN SORUMLU BİRİMLER			
İdare Adı:	**EGE ÜNİVERSİTESİ**		
PROGRAM	**ALT PROGRAM**	**PERFORMANS GÖSTERGELERİ**	**SORUMLU BİRİM**
ARAŞTIRMA, GELİŞTİRME VE YENİLİK	ARAŞTIRMA ALTYAPILARI	Araştırma altyapısı projesi tamamlanma oranı	Özel Kalem (Rektörlük)
	YÜK.ÖĞRETİMDE BİLİMSEL ARAŞTIRMA VE GELİŞTİRME	Ar-ge'ye harcanan bütçenin toplam bütçeye oranı	Özel Kalem (Rektörlük)
		Ar-ge sonucu ortaya çıkan ürünlere ilişkin alınan patent sayısı	Özel Kalem (Rektörlük)
		Ar-ge sonucu ticarileştirilen ürün sayısı	Özel Kalem (Rektörlük)
		Araştırma merkezleri gelir miktarı	Özel Kalem (Rektörlük)
		Araştırma merkezlerinin sanayi ile yaptığı proje sayısı	Özel Kalem (Rektörlük)
		BAP kapsamında desteklenen araştırma projeleri sayısı	Özel Kalem (Rektörlük)
		Öğretim elemanı başına düşen ar-ge proje sayısı	Özel Kalem (Rektörlük)
		Patent, faydalı model ve endüstriyel tasarım başvuru sayısı	Özel Kalem (Rektörlük)
		Ulusal ve uluslararası kuruluşlar tarafından desteklenen ar-ge projesi sayısı	Özel Kalem (Rektörlük)
		Uluslararası endekslerde yer alan bilimsel yayın sayısı	Kütüphane Ve Dokümantasyon Daire Başkanlığı
HAYAT BOYU ÖĞRENME	YÜKSEKÖĞRETİM KURUMLARI SÜREKLİ EĞİTİM FAALİYETLERİ	Dezavantajlı gruplara yönelik sosyal entegrasyon ve kapsayıcılığa ilişkin yapılan faaliyet sayısı	Özel Kalem (Rektörlük)
		Eğitim programlarına başvuran kişi sayısı	Özel Kalem (Rektörlük)
		Mezunlara yönelik gerçekleştirilen faaliyet sayısı	Öğrenci İşleri Daire Başkanlığı
		Sürekli Eğitim Merkezi (SEM) ve Dil Merkezi (DİLMER) tarafından mesleki eğitime yönelik verilen sertifika sayısı	Özel Kalem (Rektörlük)
		Tamamlanan sosyal sorumluluk projeleri sayısı	Özel Kalem (Rektörlük)

		Üniversitenin çevrecilik alanlarında aldığı ödül sayısı	Özel Kalem (Rektörlük)
TEDAVİ EDİCİ SAĞLIK	TEDAVİ HİZMETLERİ	Ameliyat sayısı	Uygulama Ve Araştırma Hastanesi
		Üniversite hastaneleri nitelikli yatak oranı	Uygulama Ve Araştırma Hastanesi
		Üniversite hastaneleri yatak doluluk oranı	Uygulama Ve Araştırma Hastanesi
		Yatan hasta sayısı	Uygulama Ve Araştırma Hastanesi
YÜKSEKÖĞRETİM	ÖĞRETİM ELEMANLARINA SAĞLANAN BURS VE DESTEKLER	SCI, SCI-Expanded, SSCI ve AHCI kapsamındaki dergilerde öğretim elemanı başına düşen yayın sayısı	Kütüphane Ve Dokümantasyon Daire Başkanlığı
		Araştırma bursundan yararlanan öğrenci sayısı	Özel Kalem (Rektörlük)
		YÖK tarafından öncelikli alanlarında sağlanan burslardan yararlanan doktora öğrenci sayısı	Öğrenci İşleri Daire Başkanlığı
		YÖK tarafından sağlanan yurt dışında yabancı dil yeterliliklerinin artırılmasına yönelik burslardan yararlanan sayısı	Öğrenci İşleri Daire Başkanlığı
		Yükseköğretim Kurulu, Türkiye Bilimler Akademisi ve TÜBİTAK bilim, teşvik ve sanat ödülleri sayısı	Özel Kalem (Rektörlük)
	ÖN LİSANS EĞİTİMİ, LİSANS EĞİTİMİ VE LİSANSÜSTÜ EĞİTİM	Doktora eğitimini tamamlayanların sayısı	Öğrenci İşleri Daire Başkanlığı
		Eğitim bilimleri kontenjan doluluk oranı	Öğrenci İşleri Daire Başkanlığı
		Eğitimin program süresinde bitirilme oranı	Öğrenci İşleri Daire Başkanlığı
		Fen bilimleri kontenjan doluluk oranı	Öğrenci İşleri Daire Başkanlığı
		Kütüphanede bulunan basılı ve elektronik kaynak sayısı	Kütüphane Ve Dokümantasyon Daire Başkanlığı
		Kütüphanede bulunan öğrenci başına düşen basılı ve elektronik kaynak sayısı	Kütüphane Ve Dokümantasyon Daire Başkanlığı
		Kütüphaneden yararlanan kişi sayısı	Kütüphane Ve Dokümantasyon Daire Başkanlığı
		Lisansüstü öğrencilerin toplam öğrenciler içindeki payı	Öğrenci İşleri Daire Başkanlığı
		Öğrenci başına düşen eğitim alanı	Yapı İşleri Ve Teknik Daire Başkanlığı
		Öğrenci başına düşen kapalı alan	Yapı İşleri Ve Teknik Daire Başkanlığı

		Öğrenci değişim programlarından yararlanan öğrencilerin oranı	Özel Kalem (Rektörlük)
		Öğretim üyesi başına düşen öğrenci sayısı	Özel Kalem (Rektörlük)
		Sağlık bilimleri kontenjan doluluk oranı	Öğrenci İşleri Daire Başkanlığı
		Sosyal bilimler kontenjan doluluk oranı	Öğrenci İşleri Daire Başkanlığı
		Teknokent veya Teknoloji Transfer Ofisi (TTO) projelerine katılan öğrenci sayısı	Özel Kalem (Rektörlük)
		Uluslararası kuruluşlarla ortak uygulanan eğitim programı sayısı	Özel Kalem (Rektörlük)
		Yabancı dilde eğitim veren program sayısı	Öğrenci İşleri Daire Başkanlığı
		Yabancı uyruklu akademisyen sayısı	Personel Daire Başkanlığı
		Yabancı uyruklu öğrenci sayısı	Öğrenci İşleri Daire Başkanlığı
		Yan dal ve çift ana dal programından mezun olanların toplam mezun sayısına oranı	Öğrenci İşleri Daire Başkanlığı
	YÜK.ÖĞRETİMDE ÖĞRENCİ YAŞAMI	Barınma hizmetlerinden yararlanan öğrenci sayısı	Sağlık, Kültür Ve Spor Daire Başkanlığı
		Beslenme hizmetlerinden yararlanan öğrenci sayısı	Sağlık, Kültür Ve Spor Daire Başkanlığı
		Öğrenci başına düşen sosyal donatı alanı	Yapı İşleri Ve Teknik Daire Başkanlığı
		Öğrenci kulüp ve topluluk sayısı	Sağlık, Kültür Ve Spor Daire Başkanlığı
		Sosyal, kültürel ve sportif faaliyet sayısı	Sağlık, Kültür Ve Spor Daire Başkanlığı
		Yükseköğretimde öğrenci başına barınma harcaması	Sağlık, Kültür Ve Spor Daire Başkanlığı
		Yükseköğretimde öğrenci başına beslenme harcaması	Sağlık, Kültür Ve Spor Daire Başkanlığı
		Yükseköğretimde öğrenci yaşamından memnuniyet oranı	Özel Kalem (Rektörlük)
		Yükseköğretimde öğrencilere sunulan sağlık hizmetinden yararlanan öğrenci sayısının toplam öğrenci sayısına oranı	Uygulama Ve Araştırma Hastanesi