

EGE ÜNİVERSİTESİ

2024 Yılı

Performans Programı





**EGE ÜNİVERSİTESİ**

**2024 YILI**

**PERFORMANS PROGRAMI**

**Strateji Geliştirme Daire Başkanlığı**

*"Gençler;  
umudumuz sizsiniz. Sizler, almakta  
olduđunuz eğitim ve kültür ile insanlık  
niteliđinin, yurt sevgisinin, düşünce  
özgürlüđünün en değerli savunucusu  
olacaksınız."*

*Mustafa Kemal Atatürk*

*M. Atatürk*



SUNUŞ.....	1
I – GENEL BİLGİLER .....	2
A-YETKİ, GÖREV VE SORUMLULUKLAR.....	6
B-TEŞKİLAT YAPISI.....	15
C – FİZİKSEL KAYNAKLAR.....	16
D- BİLGİSAYAR VE LABORATUVAR OLANAKLARI.....	29
E- KÜTÜPHANE HİZMETLERİ.....	32
F- İNSAN KAYNAKLARI .....	35
G- ÖĞRENCİ SAYILARI VE ÖĞRENCİLERE SUNULAN HİZMETLER .....	37
G-1) ÖĞRENCİ SAYILARI.....	38
G-2) BARINMA HİZMETLERİ .....	41
G-3) BESLENME HİZMETLERİ .....	42
G-4) SAĞLIK HİZMETLERİ.....	42
G-5) ENGELLİ ÖĞRENCİLERE SUNULAN HİZMETLER.....	43
G-6) SOSYAL, KÜLTÜREL VE SPORTİF HİZMETLER.....	44
H- SAĞLIK HİZMETLERİ.....	55
II – PERFORMANS BİLGİLERİ.....	56
A – TEMEL POLİTİKA ve ÖNCELİKLER .....	56
B – AMAÇ VE HEDEFLER .....	62
B-1) Misyon, Vizyon ve Temel Değerler.....	62
TEMEL DEĞERLER.....	62
B-2) EGE ÜNİVERSİTESİ 2024-2028 DÖNEMİ STRATEJİK PLANINDA YER ALAN AMAÇ VE HEDEFLER.....	63
B-3) ALT PROGRAM HEDEFLERİ VE STRATEJİK PLAN İLİŞKİSİ .....	64
C- PERFORMANS HEDEF VE GÖSTERGELER İLE FAALİYETLER .....	64
C-1) İdare Performans Bilgisi .....	64
C-2) FAALİYET MALİYETLERİ TABLOLARI .....	85
D- İDARENİN TOPLAM KAYNAK İHTİYACI.....	117
D-1) Faaliyetler Düzeyinde Performans Programı Maliyeti .....	117
D-2) Ekonomik Sınıflandırma Düzeyinde Performans Programı Maliyeti .....	120
III.EKLER.....	121

## SUNUŞ

Türkiye'nin en köklü yükseköğretim kurumlarından olan Ege Üniversitesi, "**Araştırma Üniversitesi**" ünvanına sahip, **Türkiye'nin ilk Kurumsal Tam Akreditasyon Belgesini** almış, **Öğrenci memnuniyetinde A Plus** bir seviyede ve "**Öğrencilerin Kariyer Gelişimini En Etkin Şekilde Destekleyen Üniversite**" ödülünü alan ilk ve tek üniversite olarak başarılarıyla Türk yükseköğretim sistemimize örnek, öncü bir üniversitedir.

Ayrıca üniversitemiz **2023 yılı "YÖK Üstün Başarı Ödülleri"** kapsamında "**Özel Alan Ödülü**" kategorisinde verilen **Milli Yenilik Ödülü**"nü almaya hak kazanmıştır.

Üniversitemiz, araştırma, eğitim ve topluma hizmet uygulamalarıyla bölgesel, ulusal ve evrensel gereksinimleri karşılamak, Ar-Ge birikimini toplumun yararına sunmak, öğrenciyi merkeze alarak temel değerlerine bağlı, mesleki ve kültürel olarak donanımlı, değişime açık, bilimsel düşünceyi yaşam biçimi olarak benimsemiş bireyler yetiştirmeyi misyon edinmiştir. Ege Üniversitesi yönetsel ve mali yaklaşımlar alanında da kamu mali yönetiminin yasal temelini oluşturan "5018 sayılı Kamu Mali Yönetimi ve Kontrol Kanunu" çerçevesinde kaynaklarını etkin ve verimli kullanmayı, şeffaflığı ve hesap verebilirliği sağlamayı ilke edinmiştir.

Bu amaç doğrultusunda, mali saydamlığı ve hesap verilebilirliği sağlamak üzere, 5018 sayılı Kamu Mali Yönetimi ve Kontrol Kanunu'nun 9 uncu maddesi gereğince, program bütçeye uygun olarak yürüteceğimiz faaliyetler ile bunların kaynak ihtiyacını, amaç, hedef ve performans göstergelerini içeren 2024 Yılı Performans Programı hazırlanmıştır.

Bilgilerinize sunulur.

Prof. Dr. Necdet BUDAK  
Rektör

## I – GENEL BİLGİLER

Ege Üniversitesi, 20 Mayıs 1955 tarihinde yayınlanan 6595 sayılı Kanunla kurulmuştur. 5 Kasım 1955 tarihinde 190 öğrenci ile eğitim-öğretim hayatına başlamıştır. Ege Üniversitesi'nin ilk fakülteleri, 1955 yılında kurulan Tıp ve Ziraat Fakülteleridir. Aynı öğretim yılı içinde Yüksek Hemşirelik Okulu açılmıştır.

Sonraki yıllarda hızlı bir gelişim gösteren Ege Üniversitesi 1961 yılında Fen Fakültesi'ni, 1968'de Mühendislik Fakültesi ve Diş Hekimliği Fakültesi'ni çağdaş bilimin hizmetine sunmuştur. Bu dönem içerisinde İktisadi ve Ticari İlimler Akademisi, “İktisadi ve Ticari Bilimler Fakültesi” adı altında Ege Üniversitesi'ne bağlanmıştır.

Güzel Sanatlar Fakültesi, Eczacılık Fakültesi ve Sosyal Bilimler Fakültesi 1976 yılında eğitime başlamıştır. 1977 yılında Gıda Fakültesi, Ege Üniversitesi'nin ikinci tıp fakültesi olarak İzmir Tıp Fakültesi ve Hukuk Fakültesi kurulmuştur. Bu dönemde İktisadi ve Ticari Bilimler Fakültesi ikiye ayrılarak “İşletme” ve “İktisat” Fakülteleri haline dönüşmüştür.

41 sayılı Kanun Hükmündeki Kararname ile 1982 yılında, o güne kadar bölgenin tek üniversitesi olan Ege Üniversitesi'nin içinden, Dokuz Eylül Üniversitesi doğmuş, Ege Üniversitesi'nin kampüs alanı dışındaki fakülte ve yüksekokulları bu üniversiteye devredilmiştir. Ayrıca, 1992 yılında yeni üniversitelerin açılması ile birlikte, Ege Bölgesi'nin çeşitli il ve ilçelerine yayılan fakülte ve yüksekokulları, bu illerde kurulan üniversitelere (Pamukkale Üniversitesi, Celal Bayar Üniversitesi) devredilmiştir.

Ege Üniversitesi; Tıp Fakültesi, Ziraat Fakültesi ve Yüksek Hemşirelik Okulu ile başladığı başarılı eğitim-öğretim hayatını hali hazır durumda; 19 Fakülte, 10 Enstitü, 1 Devlet Türk Musikisi Konservatuarı olmak üzere 3 Yüksekokul, 11 Meslek Yüksekokulu, 6 Bölüm ve Hastane dahil 41 Uygulama ve Araştırma Merkezi ile sürdürmektedir.

## **FAKÜLTELERİMİZ**

- 1- Birgivi İslami İlimler Fakültesi
- 2- Çeşme Turizm Fakültesi
- 3- Diş Hekimliği Fakültesi
- 4- Eczacılık Fakültesi
- 5- Edebiyat Fakültesi
- 6- Eğitim Fakültesi
- 7- Fen Fakültesi
- 8- Güzel Sanatlar, Tasarım ve Mimarlık Fakültesi
- 9- Hemşirelik Fakültesi
- 10- Hukuk Fakültesi
- 11- İktisadi ve İdari Bilimler Fakültesi
- 12- İletişim Fakültesi
- 13- Mühendislik Fakültesi
- 14- Ödemiş Sağlık Bilimleri Fakültesi
- 15- Sağlık Bilimleri Fakültesi
- 16- Spor Bilimleri Fakültesi
- 17- Su Ürünleri Fakültesi
- 18- Tıp Fakültesi
- 19- Ziraat Fakültesi

## **ENSTİTÜLERİMİZ**

- 1- Eğitim Bilimleri Enstitüsü
- 2- Fen Bilimleri Enstitüsü
- 3- Güneş Enerjisi Enstitüsü
- 4- Madde Bağımlılığı, Toksikoloji ve İlaç Bilimleri Enstitüsü
- 5- Nükleer Bilimler Enstitüsü
- 6- Organ Nakli Enstitüsü
- 7- Sağlık Bilimleri Enstitüsü
- 8- Sosyal Bilimler Enstitüsü
- 9- Türk Dünyası Araştırmaları Enstitüsü
- 10- Uluslararası Bilgisayar Enstitüsü

## **YÜKSEKOKULLARIMIZ**

- 1- Devlet Türk Musikisi Konservatuvarı
- 2- Moda ve Tasarım Yüksekokulu
- 3- Yabancı Diller Yüksekokulu

## **MESLEK YÜKSEKOKULLARIMIZ**

- 1- Aliağa Meslek Yüksekokulu
- 2- Atatürk Sağlık Hizmetleri Meslek Yüksekokulu
- 3- Bayındır Meslek Yüksekokulu
- 4- Bergama Meslek Yüksekokulu
- 5- Ege Meslek Yüksekokulu
- 6- Emel Akın Meslek Yüksekokulu
- 7- Havacılık Meslek Yüksekokulu
- 8- Ödemiş Meslek Yüksekokulu
- 9- Siber Güvenlik Meslek Yüksekokulu
- 10- Tire Kutsan Meslek Yüksekokulu
- 11- Urla Denizcilik Meslek Yüksekokulu

## **UYGULAMA VE ARAŞTIRMA MERKEZLERİMİZ**

- 1- Aile Planlaması ve Kısırlık Uygulama ve Araştırma Merkezi
- 2- Aşı Geliştirme Uygulama ve Araştırma Merkezi
- 3- Atatürk İlkeleri ve İnkılap Tarihi Uygulama ve Araştırma Merkezi
- 4- Avrupa Dilleri ve Kültürleri Uygulama ve Araştırma Merkezi
- 5- Bağırsak Yetmezliği ve Rehabilitasyon Uygulama ve Araştırma Merkezi
- 6- Beyin Araştırmaları Uygulama ve Araştırma Merkezi
- 7- Bilim Teknoloji Uygulama ve Araştırma Merkezi
- 8- Bireyselleştirilmiş Tıp Uygulama ve Araştırma Merkezi
- 9- Biyokütle Enerji Sistemleri ve Teknolojileri Uygulama ve Araştırma Merkezi
- 10- Botanik Bahçesi ve Herbaryum Uygulama ve Araştırma Merkezi
- 11- Çevre Sorunları Uygulama ve Araştırma Merkezi
- 12- Çim Uygulama ve Araştırma Merkezi
- 13- Diş Hekimliği Uygulama ve Araştırma Merkezi
- 14- Çocuk Eğitimi Uygulama ve Araştırma Merkezi
- 15- Çocuk ve Ergen Alkol Madde Bağımlılığı Uygulama ve Araştırma Merkezi
- 16- Diş Hekimliği Uygulama ve Araştırma Merkezi



- 17- Engelli Çocuklar Rehabilitasyon ve Eğitim Parkı Uygulama ve Araştırma Merkezi
- 18- Gözlemevi Uygulama ve Araştırma Merkezi
- 19- HIV / AIDS Uygulama ve Araştırma Merkezi
- 20- İlaç Geliştirme ve Farmakokinetik Uygulama ve Araştırma Merkezi
- 21- İzmir Araştırmaları Uygulama ve Araştırma Merkezi
- 22- Kadın Sorunları Uygulama ve Araştırma Merkezi
- 23- Kanserele Savaş Uygulama ve Araştırma Merkezi
- 24- Kordon Kanı, Hücre-Doku Uygulama ve Araştırma Merkezi
- 25- Laboratuvar Hayvanları Uygulama ve Araştırma Merkezi
- 26- Medya Uygulama ve Araştırma Merkezi
- 27- Merkezi Araştırma Test ve Analiz Laboratuvarı Uygulama ve Araştırma Merkezi
- 28- Organ Nakli Uygulama ve Araştırma Merkezi
- 29- Ölçme ve Değerlendirme Uygulama ve Araştırma Merkezi
- 30- Özel Eğitim Uygulama ve Araştırma Merkezi
- 31- Palyatif Bakım Uygulama ve Araştırma Merkezi
- 32- Sağlık Uygulama ve Araştırma Merkezi (Hastane)
- 33- Sosyal ve Beşeri Bilimler Uygulama ve Araştırma Merkezi
- 34- Stratejik Araştırmalar Merkezi
- 35- Sualtı Uygulama ve Araştırma Merkezi
- 36- Sürekli Eğitim Merkezi
- 37- Tabiat Tarihi Uygulama ve Araştırma Merkezi
- 38- Tekstil ve Konfeksiyon Uygulama ve Araştırma Merkezi
- 39- Tohum Teknolojisi Uygulama ve Araştırma Merkezi
- 40- Uzaktan Eğitim Uygulama ve Araştırma Merkezi
- 41- Ürün Yaşam Döngüsü Yönetimi Mükemmeliyet Uygulama ve Araştırma Merkezi

## **BÖLÜMLERİMİZ**

- 1- Atatürk İlkeleri ve İnkılap Tarihi Bölümü
- 2- Beden Eğitimi Bölümü
- 3- Enformatik Bölümü
- 4- Güzel Sanatlar Bölümü
- 5- Türk Dili Bölümü
- 6- Yenilikçilik ve Girişimcilik Bölümü

## A-YETKİ, GÖREV VE SORUMLULUKLAR

Anayasanın 130. maddesinde Yükseköğretim Kurumlarının; Çağdaş eğitim-öğretim esaslarına dayanan bir düzen içinde milletin ve ülkenin ihtiyaçlarına uygun insan gücü yetiştirmek amacı ile; ortaöğretime dayalı çeşitli düzeylerde eğitim-öğretim, bilimsel araştırma, yayın ve danışmanlık yapmak, ülkeye ve insanlığa hizmet etmek üzere çeşitli birimlerden oluşan kamu tüzelkişiliğine ve bilimsel özerkliğe sahip üniversiteler Devlet tarafından kanunla kurulacağı belirtilmiştir.

2547 sayılı Yükseköğretim Kanunu'nun 5/f maddesinde, "Üniversiteler ile yüksek teknoloji enstitüleri ve bunlar içindeki fakülte, enstitü ve yüksekokullar, Cumhurbaşkanınca yapılan yükseköğretim planlaması çerçevesinde kanunla kurulur" denilmektedir.

2547 Sayılı Yükseköğretim Kanunu'nun 12. maddesinde yükseköğretim kurumlarının görevleri;

- Çağdaş uygarlık ve eğitim-öğretim esaslarına dayanan bir düzen içinde, toplumun ihtiyaçları ve kalkınma planları ilke ve hedeflerine uygun ve ortaöğretime dayalı çeşitli düzeylerde eğitim - öğretim, bilimsel araştırma, yayım ve danışmanlık yapmak,
- Kendi ihtisas gücü ve maddi kaynaklarını rasyonel, verimli ve ekonomik şekilde kullanarak, milli eğitim politikası ve kalkınma planları ilke ve hedefleri ile Yükseköğretim Kurulu tarafından yapılan plan ve programlar doğrultusunda, ülkenin ihtiyacı olan dallarda ve sayıda insan gücü yetiştirmek,
- Türk toplumunun yaşam düzeyini yükseltici ve kamuoyunu aydınlatıcı bilim verilerini söz, yazı ve diğer araçlarla yaymak,
- Örgün, yaygın, sürekli ve açık eğitim yoluyla toplumun özellikle sanayileşme ve tarımda modernleşme alanlarında eğitilmesini sağlamak,
- Ülkenin bilimsel, kültürel, sosyal ve ekonomik yönlerden ilerlemesini ve gelişmesini ilgilendiren sorunlarını, diğer kuruluşlarla işbirliği yaparak, kamu kuruluşlarına önerilerde bulunmak suretiyle öğretim ve araştırma konusu yapmak, sonuçlarını toplumun yararına sunmak ve kamu kuruluşlarınca istenecek inceleme ve araştırmaları sonuçlandırarak düşüncelerini ve önerilerini bildirmek,
- Eğitim-öğretim ve seferberliği içinde, örgün, yaygın, sürekli ve açık eğitim hizmetini üstlenen kurumlara katkıda bulunacak önlemleri almak,
- Yörelereindeki tarım ve sanayinin gelişmesine ve ihtiyaçlarına uygun meslek elemanlarının yetişmesine ve bilgilerinin gelişmesine katkıda bulunmak, sanayi, tarım ve sağlık hizmetleri ile diğer hizmetlerde modernleşmeyi, üretimde artışı sağlayacak çalışma ve

programlar yapmak, uygulamak ve yapılara katılmak, bununla ilgili kurumlarla işbirliği yapmak ve çevre sorunlarına çözüm getirici önerilerde bulunmak

- Eğitim teknolojisini üretmek, geliştirmek, kullanmak, yaygınlaştırmak,
- Yükseköğretimin uygulamalı yapılmasına ait eğitim-öğretim esaslarını geliştirmek, döner sermaye işletmelerini kurmak, verimli çalıştırmak ve bu faaliyetlerin geliştirilmesine ilişkin gerekli düzenlemeleri yapmaktır.

2547 Sayılı Yükseköğretim Kanunu'nun 13 ile 15'inci maddelerinde üniversite organlarının Rektör, Senato ve Üniversite Yönetim Kurulu olduğu belirtilmiştir. İlgili maddeler kapsamında söz konusu organların yetki, görev ve sorumluluklarına aşağıda yer verilmiştir.

### **Rektör**

#### **Görev, yetki ve sorumlulukları**

- Üniversite kurullarına başkanlık etmek, yükseköğretim üst kuruluşlarının kararlarını uygulamak, üniversite kurullarının önerilerini inceleyerek karara bağlamak ve üniversiteye bağlı kuruluşlar arasında düzenli çalışmayı sağlamak,
- Her eğitim-öğretim yılsonunda ve gerektiğinde üniversitenin eğitim- öğretim, bilimsel araştırma ve yayım faaliyetleri hakkında Üniversitelerarası Kurula bilgi vermek,
- Üniversitenin yatırım programlarını, bütçesini ve kadro ihtiyaçlarını, bağlı birimlerinin ve üniversite yönetim kurulu ile senatonun görüş ve önerilerini aldıktan sonra hazırlamak ve Yükseköğretim Kuruluna sunmak,
- Gerekli gördüğü hallerde üniversiteyi oluşturan kuruluş ve birimlerde görevli öğretim elemanlarının ve diğer personelin görev yerlerini değiştirmek veya bunlara yeni görevler vermek,
- Üniversitenin birimleri ve her düzeydeki personeli üzerinde genel gözetim ve denetim görevini yapmak,
- 2547 sayılı Kanun ile kendisine verilen diğer görevleri yapmaktır.

Üniversitenin ve bağlı birimlerinin öğretim kapasitesinin rasyonel bir şekilde kullanılmasında ve geliştirilmesinde, öğrencilere gerekli sosyal hizmetlerin sağlanmasında, gerektiği zaman güvenlik önlemlerinin alınmasında, eğitim - öğretim, bilimsel araştırma ve yayım faaliyetlerinin devlet kalkınma plan, ilke ve hedefleri doğrultusunda planlanıp yürütülmesinde, bilimsel ve idari gözetim ve denetimin yapılmasında ve bu görevlerin alt birimlere aktarılmasında, takip ve kontrol edilmesinde ve sonuçlarının alınmasında birinci derecede yetkili ve sorumludur.

**5018 sayılı Kamu Mali Yönetimi ve Kontrol Kanunu kapsamında Rektörün yetki ve görevleri:**

- Stratejik plan hazırlık çalışmalarının başlatıldığını duyurmak üzere iç genelge yayımlamak (Kamu İdarelerince Hazırlanacak Stratejik Planlar ve Performans Programları ile Faaliyet Raporlarına İlişkin Usul ve Esaslar Hakkında Yönetmelik),
- Stratejik planları onaylamak (Kamu İdarelerince Hazırlanacak Stratejik Planlar ve Performans Programları ile Faaliyet Raporlarına İlişkin Usul ve Esaslar Hakkında Yönetmelik),
- Bütçe tekliflerini bağlı, ilgili veya ilişkili bulunan bakan ile birlikte imzalamak (Strateji Geliştirme Birimlerinin Çalışma Usul ve Esasları Hakkında Yönetmelik),
- Üniversitenin stratejik planlarının ve bütçelerinin kalkınma planına, yıllık programlara, stratejik plan ve performans hedefleri ile hizmet gereklerine uygun olarak hazırlanmasını ve uygulanmasını sağlamak (5018/md:11),
- Kaynakların etkili, ekonomik ve verimli şekilde elde edilmesi ile kullanımını sağlamak (5018/md:11-2),
- Kaynakların kayıp ve kötüye kullanımının önlenmesi, mali yönetim ve kontrol sisteminin işleyişinin gözetilmesi ve izlenmesi ile 5018 sayılı Kanunda belirtilen görev ve sorumlulukları yerine getirmek (5018/md:11),
- Strateji geliştirme birimleri tarafından hazırlanan ayrıntılı finansman programlarını onaylamak (Strateji Geliştirme Birimlerinin Çalışma Usul ve Esasları Hakkında Yönetmelik),
- 5018 sayılı Kanun ve Merkezi Yönetim Bütçe Kanunu uyarınca, Üniversite bütçesi içinde yapacakları aktarmaları onaylamak (İç Kontrol ve Ön Mali Kontrole İlişkin Usul ve Esaslar),
- Ertesi yıla geçen yüklenmelere girişilmesine onay vermek (5018/ md:27),
- Gelecek yıllara yaygın yüklenmeye girişmeye onay vermek (5018/md:28),
- Harcama birimlerinin harcama yetkisini kısmen veya tamamen; merkezi yönetim kapsamındaki kamu idarelerinde Hazine ve Maliye Bakanlığının uygun görüşü üzerine bir üst yönetim kademesinde birleştirmek (1 Seri No'lu Harcama Yetkilileri Hakkında Genel Tebliği),
- Üniversite bütçesinden açılmış akreditiflere ilişkin ertesi yıla devredilen kredi artıklarının karşılığını bütçenin ilgili tertibine ödenek kaydetmek (5018/md:35),
- Ön Ödeme Usul ve Esasları Hakkında Yönetmelikte belirlenen oranın üzerinde avans verilmesini zorunlu kılan durumlarda, aşan kısım için T.C. Merkez Bankasının kısa

vadeli avanslara uyguladığı oranda faiz uygulanmak ve yüklenme tutarının yüzde 30 unu aşmamak şartıyla belirlenecek oranda bütçe dışı avans verilmesine karar vermek (Ön Ödeme Usul ve Esasları Hakkında Yönetmelik),

- Kamu yararına kullanılmak üzere yapılan şartlı bağış ve yardımların bütçede açılacak bir tertibe gelir ve şart kılındığı amaca harcanmak üzere açılacak bir tertibe ödenek kaydedilmesini uygun bulmak (5018/md:40),
- Şartlı bağış ve yardımlar karşılığı kaydedilmiş ödeneklerden tahsis amacı gerçekleştirilmiş olanlardan kalan tutarlar, tahsis amacının gerçekleştirilmesi bakımından yetersiz olanlar ile yılı bütçesinde belirlenen tutarı aşmayan ve iki yıl devrettiği halde harcanmayan ödenekleri iptal etmek (5018/md:40),
- İdare faaliyet raporunu düzenlemek ve kamuoyuna açıklamak (5018 /md:41),
- Yönetim ve hesap verme sorumluluklarının Türkiye Büyük Millet Meclisinde görüşülmesine ilgili bakanla birlikte katılmak veya görevlendireceği yardımcısının katılmasını sağlamak (5018/md:41),
- Bütçe kesin hesabını bağlı, ilgili veya ilişkili bulunan bakan ile birlikte onaylamak (Strateji Geliştirme Birimlerinin Çalışma Usul ve Esasları Hakkında Yönetmelik),
- Yeterli ve etkili bir kontrol sisteminin oluşturulabilmesi için; mesleki değerlere ve dürüst yönetim anlayışına sahip olunması, mali yetki ve sorumlulukların bilgili ve yeterli yöneticilerle personele verilmesi, belirlenmiş standartlara uyulmasının sağlanması, mevzuata aykırı faaliyetlerin önlenmesi ve kapsamlı bir yönetim anlayışı ile uygun bir çalışma ortamının ve saydamlığın sağlanması bakımından görev, yetki ve sorumlulukları göz önünde bulundurarak gerekli önlemleri almak (5018 /md:57),
- İç kontrol güvence beyanını düzenleyerek idare faaliyet raporuna eklemek (İç Kontrol ve Ön Mali Kontrole İlişkin Usul ve Esaslar),
- İç Kontrol ve Ön Mali Kontrole İlişkin Usul ve Esaslarda belirlenen mali karar ve işlemlerin dışında kalan mali karar ve işlemlerin de mali hizmetler birimince ön mali kontrole tabi tutulmasına yönelik olarak yapılacak düzenlemeleri onaylamak, (İç Kontrol ve Ön Mali Kontrole İlişkin Usul ve Esaslar, Strateji Geliştirme Birimlerinin Çalışma Usul ve Esasları Hakkında Yönetmelik),
- 5018 sayılı Kanuna ve Hazine ve Maliye Bakanlığınca belirlenen standartlara aykırı olmamak şartıyla strateji geliştirme birimi tarafından her türlü yöntem, süreç ve özellikli işlemlere ilişkin olarak hazırlanan standartları onaylamak (Strateji Geliştirme Birimlerinin Çalışma Usul ve Esasları Hakkında Yönetmelik),

- Harcama yetkililerinin talebi üzerine harcama birimlerinin bazı mali işlemlerinin destek hizmetlerini yürüten birim tarafından yerine getirilmesine onay vermek (2 Seri No'lu Harcama Yetkilileri Hakkında Genel Tebliğ),
- Muhasebe yetkilisini atamak (5018/md:62),
- İç denetçiler tarafından sunulan denetim raporlarını değerlendirmek suretiyle gereği için ilgili birimler ile mali hizmetler birimine vermek, iç denetim raporları ile bunlar üzerine yapılan işlemleri en geç iki ay içinde İç Denetim Koordinasyon Kuruluna göndermek (5018/md:64),
- İç denetçiler tarafından hazırlanan yıllık iç denetim programını onaylamak (5018/md:64),
- İç denetim birimi tarafından İç Denetçilerin Çalışma Usul ve Esasları Hakkında Yönetmelik dikkate alınarak hazırlanan yönerge ve değişikliklerini onaylamak (İç Denetçilerin Çalışma Usul ve Esasları Hakkında Yönetmelik),
- İç denetçilerin program kapsamında ve program dışı iç denetim görevlendirmelerini yapmak (İç Denetçilerin Çalışma Usul ve Esasları Hakkında Yönetmelik),
- 5018 sayılı Kanunda belirtilen para cezalarını vermek (5018/md:73),
- İdare hesaplarında kayıtlı olup, zaruri ve mücbir sebeplerle takip ve tahsil imkanı kalmayan kamu alacaklarından merkezi yönetim bütçe kanununda gösterilen tutara kadar olanları kayıtlardan çıkarmak (5018/md:79),
- İdare bütçesinin gelirli ödenek kaydı, gelir fazlası karşılığı ödenek kaydı ve likit karşılığı ödenek kaydı işlemlerinin gerçekleştirilmesini sağlamak (Yılı Bütçe Uygulama Tebliği).

## **Senato**

### **Kuruluş ve İşleyişi:**

Senato, üniversitenin akademik organı olup aşağıdaki görevleri yapar:

- Üniversitenin eğitim-öğretim, bilimsel araştırma ve yayım faaliyetlerinin esasları hakkında karar almak,
- Üniversitenin bütününe ilgilendiren kanun ve yönetmelik taslaklarını hazırlamak veya görüş bildirmek,
- Rektörün onayından sonra Resmi Gazetede yayımlanarak yürürlüğe girecek olan üniversite veya üniversitenin birimleri ile ilgili yönetmelikleri hazırlamak,
- Üniversitenin yıllık eğitim-öğretim programını ve takvimini inceleyerek karar bağlamak,

- Bir sınava baęlı olmayan fahri akademik unvanlar vermek ve fakülte kurumlarının bu konudaki önerilerini karara bağlamak,
- Fakülte kurulları ile rektörlüğe baęlı enstitü ve yüksekökol kurullarının kararlarına yapılacak itirazları inceleyerek karara bağlamak,
- Üniversite yönetim kuruluna üye seçmek,
- 2547 sayılı Kanunla kendisine verilen dięer görevleri yapmak.

## **Üniversite Yönetim Kurulu**

### **Kuruluş ve işleyişi:**

Üniversite yönetim kurulu; rektörün başkanlığında dekanlardan, üniversiteye baęlı deęişik öğretim birim ve alanlarını temsil edecek şekilde senatoca dört yıl için seçilecek üç profesörden oluşur. Rektör gerektiğinde yönetim kurulunu toplantıya çağırır. Rektör yardımcıları oy hakkı olmaksızın yönetim kurulu toplantılarına katılabilirler.

### **Görevleri:**

Üniversite yönetim kurulu idari faaliyetlerde Rektöre yardımcı bir organ olup aşağıdaki görevleri yapar.

- Yükseköğretim üst kuruluşları ile senato kararlarının uygulanmasında belirlenen plan ve programlar doğrultusunda Rektöre yardım etmek,
- Faaliyet plan ve programlarının uygulanmasını sağlamak; üniversiteye baęlı birimlerin önerilerini dikkate alarak yatırım programını, bütçe tasarısı taslağını incelemek ve kendi önerileri ile birlikte rektörlüğe sunmak,
- Üniversite yönetimi ile ilgili Rektörün getireceęi konularda karar almak,
- Fakülte, enstitü ve yüksekökol yönetim kurullarının kararlarına yapılacak itirazları inceleyerek kesin karara bağlamak.

### **Dekan**

- Fakültenin ve birimlerinin temsilcisi olan dekan, rektörün önereceęi, üniversite içinden veya dışından üç profesör arasından Yükseköğretim Kurulunca üç yıl süre ile seçilir ve normal usul ile atanır. Dekanın görev, yetki ve sorumlulukları:
- Fakülte kurullarına başkanlık etmek, fakülte kurullarının kararlarını uygulamak ve fakülte birimleri arasında düzenli çalışmayı sağlamak,
- Her öğretim yılı sonunda ve istendiğinde fakültenin genel durumu ve işleyişi hakkında rektöre rapor vermek,
- Fakültenin ödenek ve kadro ihtiyaçlarını gerekçesi ile birlikte rektörlüğe bildirmek, fakülte bütçesi ile ilgili öneriyi fakülte yönetim kurulunun da görüşünü aldıktan sonra Rektörlüğe sunmak,

- Fakültenin birimleri ve her düzeydeki personeli üzerinde genel gözetim ve denetim görevini yapmak.

Fakültenin ve bağlı birimlerinin öğretim kapasitesinin rasyonel bir şekilde kullanılmasında ve geliştirilmesinde gerektiği zaman güvenlik önlemlerinin alınmasında, öğrencilere gerekli sosyal hizmetlerin sağlanmasında, eğitim - öğretim, bilimsel araştırma ve yayını faaliyetlerinin düzenli bir şekilde yürütülmesinde, bütün faaliyetlerin gözetim ve denetiminin yapılmasında, takip ve kontrol edilmesinde ve sonuçlarının alınmasında rektöre karşı birinci derecede sorumludur.

### **Enstitü**

Enstitünün organları, enstitü müdürü, enstitü kurulu ve enstitü yönetim kuruludur. Enstitü müdürü, rektör tarafından üç yıl için atanır. Enstitü müdürü, 2547 sayılı Kanun ile dekanlara verilmiş olan görevleri enstitü bakımından yerine getirir.

### **Yüksekokul**

Yüksekokulların organları; yüksekokul müdürü, yüksekokul kurulu ve yüksekokul yönetim kuruludur. Yüksekokul müdürü, rektör tarafından üç yıl için atanır. Yüksekokul müdürü, 2547 sayılı Kanun ile dekanlara verilmiş olan görevleri yüksekokul bakımından yerine getirir.

### **Genel Sekreter**

Genel Sekreterlik, bir Genel Sekreter ile en çok iki Genel Sekreter Yardımcısından ve bağlı birimlerden oluşur. Genel Sekreter, üniversite idari teşkilatının başıdır ve bu teşkilatın çalışmasından Rektöre karşı sorumludur. Genel Sekreter, üniversite idari teşkilatının başı olarak yapacağı görevler dışında, kendisi ve kendisine bağlı birimler aracılığı ile aşağıdaki görevleri yerine getirir.

- Üniversite idari teşkilatında bulunan birimlerin verimli, düzenli ve uyumlu şekilde çalışmasını sağlamak,
- Üniversite Senatosu ile Üniversite Yönetim Kurulunda oya katılmaksızın raportörlük görevi yapmak; bu kurullarda alınan kararların yazılması, korunması ve saklanmasını sağlamak,
- Üniversite Senatosu ile Üniversite Yönetim Kurulunun kararlarını üniversiteye bağlı birimlere iletmek,
- Üniversite idari teşkilatında görevlendirilecek personel hakkında rektöre öneride bulunmak,
- Basın ve halkla ilişkiler hizmetinin yürütülmesini sağlamak,
- Rektörlüğün yazışmalarını yürütmek,



- Rektörlüğün protokol, ziyaret ve tören işlerini düzenlemek,
- Rektör tarafından verilecek benzeri görevleri yapmak.

Üniversitenin idari teşkilatının etkin ve verimli çalışmasında birimin görev ve sorumluluklarında yer alan işlerin yapılmasında Genel Sekretere yardımcı olmak ve Genel Sekreterin verdiği görevleri yerine getirmek ise Genel Sekreter Yardımcısının yetki ve sorumlulukları arasında bulunmaktadır.

Üniversitemizin idari teşkilatı; Genel Sekreterlik, İç Denetim Birimi, Hukuk Müşavirliği, Daire Başkanlıkları, Kurumsal Gelişimi Planlama ve İzleme Koordinatörlüğü, Kariyer Planlama ve Başarı Koordinatörlüğü, Bilimsel Araştırma Projeleri Koordinatörlüğü, İş Sağlığı ve Güvenliği Koordinatörlüğü, Uluslararası İlişkiler Koordinatörlüğü, Dijital Dönüşüm Koordinatörlüğü, Engelsiz Ege Birimi Koordinatörlüğü, Enerji Yönetimi Koordinatörlüğü, Öğretim Teknolojileri Koordinatörlüğü, İnsan Kaynakları Koordinatörlüğü, Sosyal Sorumluluk Projeleri Koordinatörlüğü, Toplumsal Cinsiyet Eşitliğini Destekleme ve Cinsel Tacizi Önleme Birimi Koordinatörlüğü ve Merkezi Birimlerden oluşmaktadır.

#### **Daire Başkanlıkları:**

1. Strateji Geliştirme Daire Başkanlığı
2. Personel Daire Başkanlığı
3. Öğrenci İşleri Daire Başkanlığı
4. İdari ve Mali İşler Daire Başkanlığı
5. Sağlık Kültür ve Spor Daire Başkanlığı
6. Kütüphane ve Dokümantasyon Daire Başkanlığı
7. Yapı İşleri ve Teknik Daire Başkanlığı
8. Bilgi İşlem Daire Başkanlığı

#### **Merkezi Birimler:**

1. Döner Sermaye İşletme Müdürlüğü
2. Basınla İlişkiler Şube Müdürlüğü
3. Konutlar Şube Müdürlüğü
4. Kurul İşleri Şube Müdürlüğü
5. Özel Kalem Şube Müdürlüğü
6. Yazı İşleri Şube Müdürlüğü
7. Halkla İlişkiler Şube Müdürlüğü

## Üniversitemizin Faaliyet Alanları:

Üniversitemizin faaliyet alanları, ürettiği temel ürün ve hizmetler tablo halinde aşağıda gösterilmiştir.

Faaliyet Alanı	Ürün/Hizmetler
<b>A- Eğitim</b>	<ol style="list-style-type: none"><li>1- Yabancı dil hazırlık programları</li><li>2- Ön lisans eğitim programları</li><li>3- Lisans eğitim programları</li><li>4- Lisansüstü eğitim programları</li><li>5- Uzmanlık sonrası eğitim</li><li>6- Uzaktan eğitim</li><li>7- Yetkinlik geliştirme eğitim ve programları</li><li>8- Yaşam boyu öğrenme hizmetleri</li></ol>
<b>B- Araştırma</b>	<ol style="list-style-type: none"><li>1- Dış kaynaklı araştırma projeleri</li><li>2- Sanayi ortaklı araştırma projeleri</li><li>3- İç kaynaklı araştırma projeleri</li><li>4- Fikri mülkiyet hakları</li><li>5- Girişimcilik çalışmaları</li><li>6- Danışmanlık hizmetleri</li><li>7- Bilimsel toplantılar</li></ol>
<b>C- Eğitim ve Araştırma Çıktılarının Değerlendirilmesi</b>	<ol style="list-style-type: none"><li>1- Laboratuvar, test ve analiz hizmetleri</li><li>2- Uygulama amaçlı üretim hizmetleri</li><li>3- Akademik performans değerlendirme hizmetleri</li></ol>
<b>D- Sağlık</b>	<ol style="list-style-type: none"><li>1- Genel sağlık hizmetleri</li><li>2- Diş sağlığı hizmetleri</li><li>3- Çocuk sağlığı hizmetleri</li></ol>
<b>E- Kültür, Sanat ve Spor</b>	<ol style="list-style-type: none"><li>1- Kültürel ve sanatsal (sergiler, şenlikler, konserler, kongreler, seminerler, tiyatrolar vb.) hizmetler</li><li>2- Sportif (yarışmalar ve turnuvalar) hizmetler</li><li>3- Müzecilik hizmetleri</li></ol>
<b>F- Uluslararasılaşma</b>	<ol style="list-style-type: none"><li>1- Öğrenci değişim hizmetleri</li><li>2- Personel değişim hizmetleri</li><li>3- Uluslararası akademik işbirlikleri</li><li>4- Uluslararası projeler</li></ol>
<b>G- Toplumsal Sorumluluklar</b>	<ol style="list-style-type: none"><li>1- Toplumu bilgilendirme eğitimleri</li><li>2- Toplumsal eğitim ve hizmet dokümanları</li><li>3- Sosyal sorumluluk projeleri</li></ol>
<b>H- Yükseköğretime İlişkin İdari İşlemler</b>	<ol style="list-style-type: none"><li>1- Personel hizmetleri</li><li>2- İdari ve destek hizmetler</li><li>3- Öğrenci ile ilgili hizmetler</li><li>4- Sağlık, kültür ve spor hizmetleri</li><li>5- Strateji geliştirme ve mali hizmetler</li><li>6- Kütüphane ve dokümantasyon ile ilgili hizmetler</li><li>7- Yapı işleri ile ilgili hizmetler</li><li>8- Bilgi işlem ile ilgili hizmetler</li><li>9- Hukuk ile ilgili hizmetler</li><li>10- Basın ve halkla ilişkiler ile ilgili hizmetler</li><li>11- Güvenlik hizmetleri</li></ol>

# B-TEŞKİLAT YAPISI



## EGE ÜNİVERSİTESİ TEŞKİLAT ŞEMASI

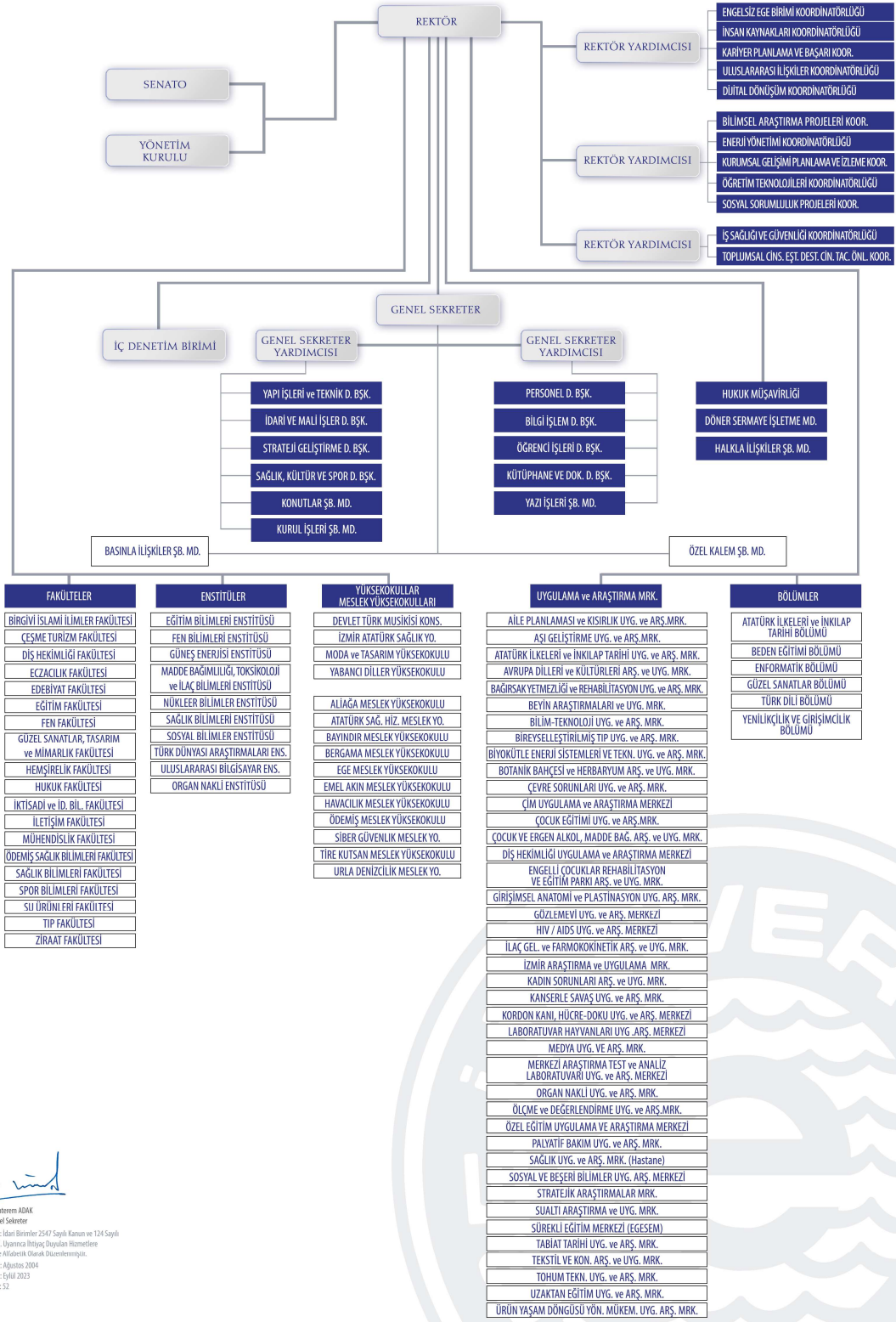

*Muhterem ADAK*

Muhterem ADAK  
Genel Sekreter  
Not: İdari Birimler 2547 Sayılı Kanun ve 124 Sayılı  
KHK. Uygunca İhtiyaç Duyulan Hizmetlere  
Göre Müdürlük Olarak Düzenlenmiştir.  
YT : Eylül 2004  
RT : Eylül 2023  
Rev: 52

## C – FİZİKSEL KAYNAKLAR

Üniversitemizin merkez yerleşkesi İzmir ilinin Bornova ilçesinde yer almaktadır. Merkez kampüsü dışındaki yerleşkeler (Konak, Gaziemir, Karşıyaka, Çeşme, Bergama, Bayındır, Aliğa, Tire, Urla, Ödemiş, Menemen, Menderes) ile birlikte açık alanları toplamı **28.619.078,21 m<sup>2</sup>**'dir.

Üniversitemiz kampüsünde; en son teknoloji ile donatılmış modern bir kütüphane ile açık ve kapalı yüzme havuzları, kapalı spor salonları, futbol, basketbol, mini-futbol, tenis kortları gibi spor tesisleri, toplum merkezi, sergi alanları ve kongre, seminer, kültür ve sanat etkinlikleri için hizmet veren Prof. Dr. Yusuf VARDAR - MÖTBE - Kültür Merkezi ve öğrencilerin barınma ihtiyaçlarını karşılayabilecekleri Öğrenci Köyü, kafeteryalar, öğrenci çarşısı ve konukevi mevcuttur.

Ayrıca merkez kampüs dışında; Konak'ta Atatürk Kültür Merkezi, Urla ve Tuzla'da su ürünleri tesisleri, Menemen'de Araştırma, Uygulama ve Üretim Çiftliği, Kurudağ'da Rasathane, Özdere'de hem öğrencilerin hem de personelin faydalandığı eğitim ve dinlenme tesisi bulunmaktadır.

Üniversitemiz; Rektörlük ve bağlı birimleri (29.828 m<sup>2</sup>), eğitim alanları (480.740 m<sup>2</sup>), sosyal ve kültürel alanları (85.255 m<sup>2</sup>), spor alanları (27.962 m<sup>2</sup>) ve sağlık alanları (290.779 m<sup>2</sup>) olmak üzere toplam **914.564 m<sup>2</sup>** kapalı alana sahiptir.



Ege Üniversitesi Bornova Merkez Yerleşkesi Girişi

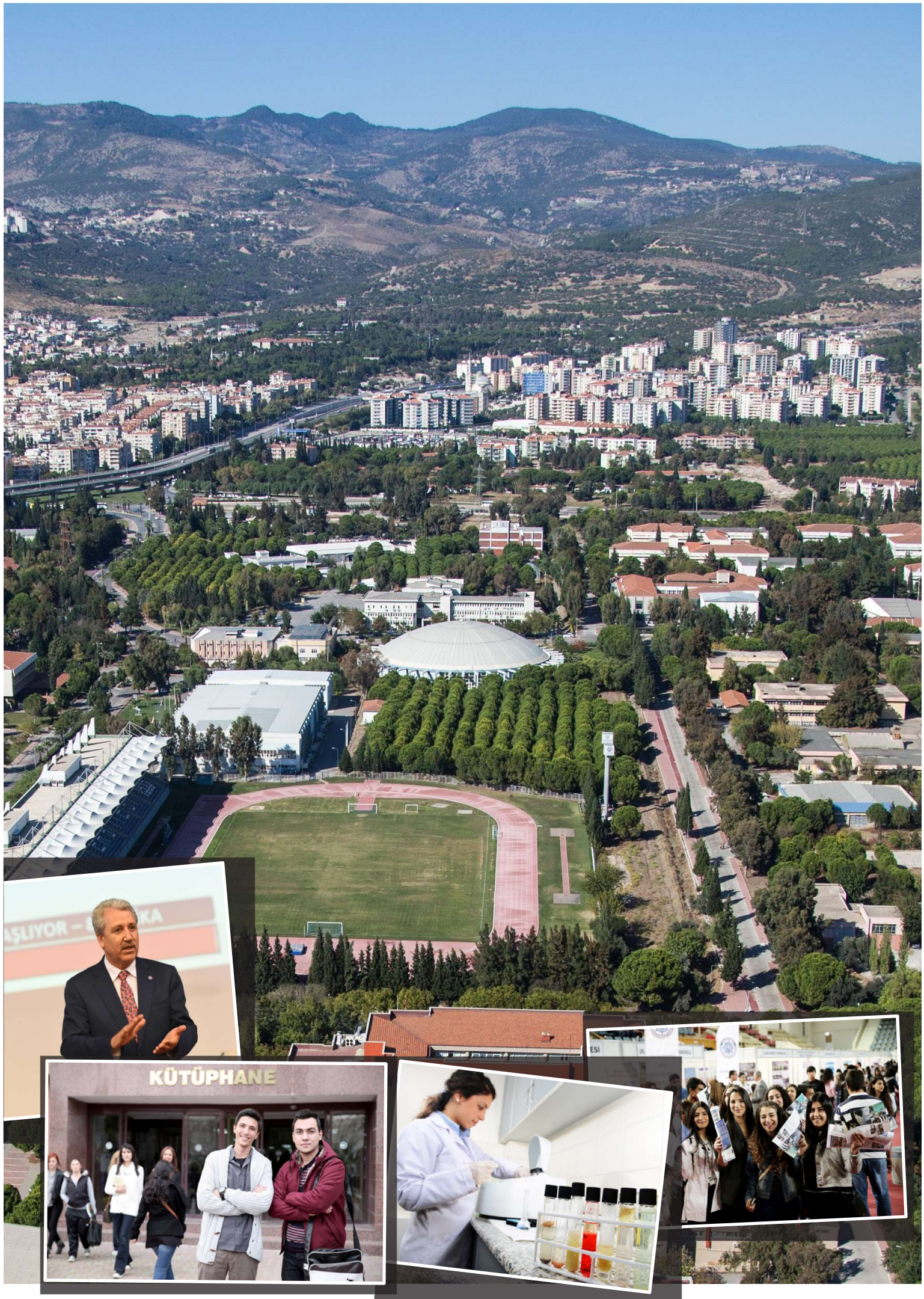

Bu belge,güvenli elektronik imza ile imzalanmıştır.



*Çeşme Turizm Fakültesi*



*Sağlık Bilimleri Fakültesi (Karşıyaka ilçesi)*



*Ödemiş Sağlık Bilimleri Fakültesi*



*Ödemiş Meslek Yüksekokulu*



*Aliğa Meslek Yüksekokulu*



*Bayındır Meslek Yüksekokulu*



*Bergama Meslek Yüksekokulu*





*Havacılık Meslek Yüksekokulu (Gazimir ilçesi)*



*Tire Kutsan Meslek Yüksekokulu*

## Ege Üniversitesi Açık Alanları

YERLEŞKELER	TOPLAM AÇIK ALAN (m <sup>2</sup> )
Bornova Merkez Kampüsü	3.328.336,34
Çeşme İlçesi Yerleşkesi	204.228,00
Urla İlçesi Yerleşkesi	71.129,41
Bergama İlçesi Yerleşkesi	139.662,00
Bayındır İlçesi Yerleşkesi	41.925,34
Ödemiş İlçesi Yerleşkeleri (*)	213.956,00
Tire İlçesi Yerleşkesi	8.132,65
Aliağa MYO	33.117,00
Aliağa Çaltıldere	1.113.263,96
Menderes İlçesi/Özdere Beldesi Öğrenci Kampı	30.000,00
Karaburun İlçesi/Mordoğan Beldesi Deneme, Araş. ve Uyg. İstasyonu	286.786,00
Menemen İlçesi/Uygulama Araştırma Çiftliği ve Homo Dalyanı	22.804.015,00
Konak İlçesi/Atatürk Kültür Merkezi	1.936,00
Gazimir İlçesi/Havacılık MYO	3.620,00
Pınarbaşı-Kurudağ/Rasathane	86.545,00
Karşıyaka İlçesi/Çocuk ve Ergen Alkol ve Madde Bağımlılığı Araştırma ve Uygulama Merkezi	3.114,00
Karşıyaka İlçesi/ Sağlık Bilimleri Fakültesi	8.155,51
Denizli İli/ Ormanlık Alan	240.000,00
Manisa İli/Turgutalp Köyü Sultan Yaylası	1.156,00
<b>TOPLAM</b>	<b>28.619.078,21</b>
(*)Ödemiş Sağlık Bilimleri Fakültesi ile Meslek Yüksekokulu yerleşkeleri toplamıdır.	

Ege Üniversitesi Kapalı Alanları	
Birimler	Alan (m <sup>2</sup> )
Rektörlük ve Bağlı Birimler	29.828
Eğitim Alanları	480.740
Sosyal ve Kültürel Alanlar	85.255
Spor Alanları	27.962
Sağlık Alanları	290.779
<b>TOPLAM</b>	<b>914.564</b>

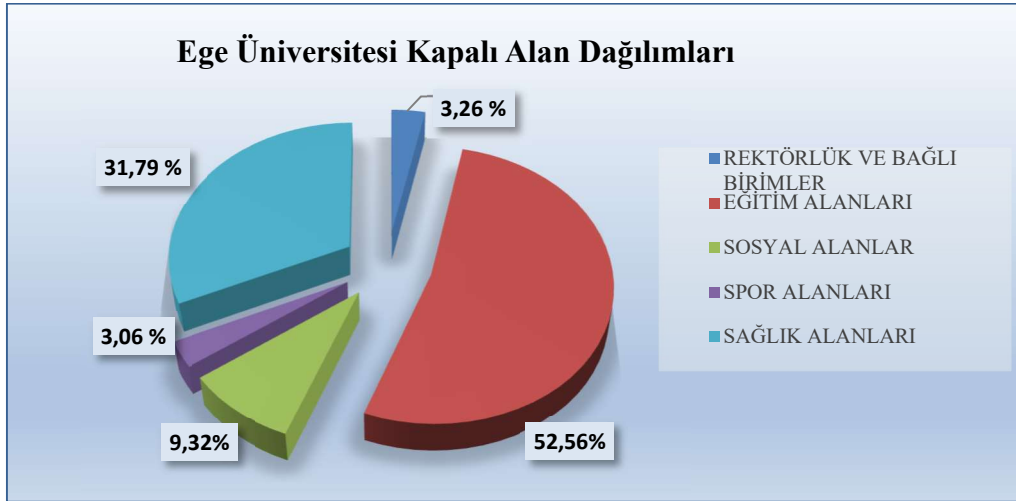

YERLEŐKELER	KULLANIMINA TAHSİS EDİLEN BİRİM	EGE ÜNİVERSİTESİ KAPALI ALAN (m <sup>2</sup> )										
		İdari Alan	Eđitim Alanları	SOSYAL ALANLAR						SAđLIK UAM	TOPLAM KAPALI ALAN	
				Yemekhane	Kantin / Kafeterya	Lojman	Misafirhane	Öđrenci Yurdu	Diđer			SPOR ALANLARI
Merkez Yerleőkesi	Rektörlük ve İdari Birimler	29.828		5.794	997	26.164	5.720	28.030	10.688	27.962		135.183
	Edebiyat + İletişim + Eczacılık Fakültesi		39.087									39.087
	Diş Hekimliği Fakültesi		29.820									29.820
	Eđitim + Spor Bilimleri Fakültesi		18.100									18.100
	Fen Fakültesi + Öğrenci İşleri Daire Başkanlığı + Tabiat Tarihi UAM		43.209									43.209
	Ziraat Fakültesi		53.725									53.725
	Hemşirelik Fakültesi		16.400									16.400
	Moda Tasarım Yüksekokulu		4.200									4.200
	Tıp Fakültesi ve Hastanesi										290.779	290.779
	İktisadi ve İdari Bilimler Fakültesi		7.230									7.230
	Mühendislik Fakültesi		99.045									99.045

	Su Ürünleri Fakültesi + Deri Mühendisliği		21.778								21.778
	Uluslararası Bilgisayar Enstitüsü + Bilgi İşlem Daire Başkanlığı		4.200								4.200
	Güneş Enerjisi Enstitüsü		8.061								8.061
	Nükleer Bilimler Enstitüsü		3.616								3.616
	Yabancı Diller Yüksekokulu		17.478								17.478
	Ege Meslek Yüksekokulu		20.494								20.494
	Atatürk Sağlık Hizmetleri MYO		2.720								2.720
	Emel Akın MYO		1.508								1.508
	Atatürk Sağlık Yüksekokulu		5.052								5.052
	Devlet Türk Musikisi Konservatuvarı		4.741								4.741
	Merkezi Araştırma Test ve Analiz UAM		4.400								4.400
	Sosyal Bilimler + Türk Dünyası Enstitüleri		5.700								5.700
	Laboratuvar Hayvanları UAM		6.205								6.205
<b>Karşıyaka Yerleşkesi</b>	Sağlık Bilimleri Fakültesi		14.068								14.068

Konak	Atatürk Kültür Merkezi									7.500			7.500
Gazienir Yerleşkesi	Havacılık MYO		2.356										2.356
Pınarbaşı	Rasathane		838										838
Çeşne Yerleşkesi	Çeşme Turizm Fakültesi/Uygulama Otel		10.306										10.306
Urla Yerleşkesi	Urla Denizcilik MYO		4.136										4.136
Bergama Yerleşkesi	Bergama MYO		4.990										4.990
Aliğa Yerleşkesi	Aliğa MYO		2.685										2.685
Tire Yerleşkesi	Tire Kutsan MYO		3.376										3.376

Bayındır Yerleşkesi	Bayındır MYO		5.200									5.200
Ödemiş Yerleşkesi	Ödemiş MYO + Ödemiş Sağlık Bilimleri Fakültesi		6.904									6.904
Özdere Kuru Kemer	Özdere Kampı								362			362
Mordoğan	Mordoğan Araştırma Uygulama ve Deneme İstasyonu		1.867									1.867
Menemen	Menemen Araştırma, Uygulama ve Üretim Çiftliği		7.245									7.245
<b>GENEL TOPLAM</b>		<b>29.828</b>	<b>480.740</b>	<b>5.794</b>	<b>997</b>	<b>26.164</b>	<b>5.720</b>	<b>28.030</b>	<b>18.550</b>	<b>27.962</b>	<b>290.779</b>	<b>914.564</b>

Derslik Sayıları							
	0-50 Kişilik	51-75 Kişilik	76-100 Kişilik	101-150 Kişilik	151-250 Kişilik	251 ve üzeri	Toplam
Derslik Sayısı	436	128	115	54	28	5	766

Laboratuvar Sayıları	
KULLANIM AMACI	SAYI
Genel Amaçlı Bilgisayar Laboratuvarı	93
Öğrenci Laboratuvarı	149
Bilimsel Araştırma Laboratuvarı	654

Bilgisayar Cinsi ve Kullanım Amacına Göre Sayıları				
Bilgisayar Cinsi	Eğitim Amaçlı	Araştırma Amaçlı	İdari Amaçlı	TOPLAM
	(Adet)	(Adet)	(Adet)	
Masa Üstü Bilgisayarlar	6.846	4.245	1.040	12.131
Taşınabilir Bilgisayarlar	2.064	588	238	2.890
<b>TOPLAM</b>	<b>8.910</b>	<b>4.833</b>	<b>1.278</b>	<b>15.021</b>

*Kullanım Amacına Göre Bilgisayar Sayıları Çubuk Grafiği*

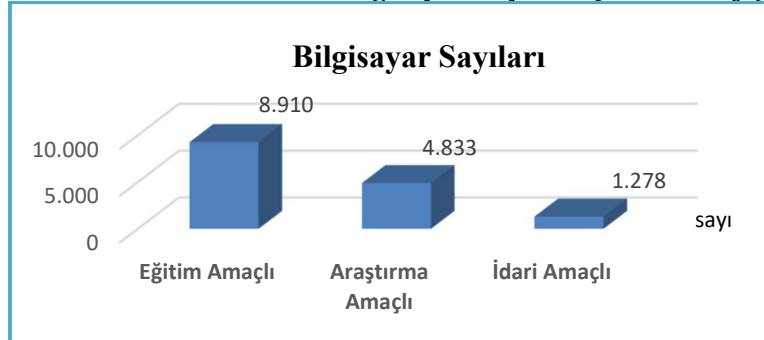



Taşıt Sayıları				
Taşıtın Cinsi	Mevcut Taşıt Sayısı			Toplam
	Üniversite Adına Tescilli Taşıt	Döner Sermaye Adına Tescilli Taşıt	Hizmet Alımı Yöntemi İle Temin Edilen Taşıt	
Binek Otomobil	11	-	14	25
Station-Wagon	4	-	-	4
Minibüs (Sürücü dahil en fazla 15 kişilik)	3	-	2	5
Kaptı-Kaçtı (Arazi)	-	-	5	5
Pick-up (Kamyonet, şoför dahil 3 veya 6 kişilik)	4	-	2	6
Pick-up (Kamyonet, arazi hizmetleri için şoför dahil 3 veya 6 kişilik)	2	-	-	2
Panel	5	-	-	5
Otobüs (Sürücü dahil en az 27 kişilik)	4	-	-	4
Otobüs (Sürücü dahil en az 41 kişilik)	1	-	-	1
Kamyon şasi-kabin tam yüklü ağırlığı en az 3.501 kg	6	1	-	7
Kamyon şasi-kabin tam yüklü ağırlığı en az 12.000 kg	1	-	-	1
Kamyon şasi-kabin tam yüklü ağırlığı en az 17.000 kg	3	-	-	3
Ambulans (Tıbbi donanımlı)	-	2	-	2
Motorsiklet en az 45-250 cc' lik	11	-	-	11
<b>TOPLAM</b>	<b>55</b>	<b>3</b>	<b>23</b>	<b>81</b>

## D- BİLGİSAYAR VE LABORATUVAR OLANAKLARI

Ege Üniversitesi, dünya üniversiteleri ile yarışabilmek amacı ile en yeni bilgi ve teknolojilerini kullanmakta, modern toplumların üniversiteleri ve araştırma kurumları ile işbirlikleri oluşturmakta, çağdaş olanakları, tüm öğretim üyelerinin, yardımcılarının, öğrencilerin ve toplumun hizmetine sunmaktadır.

Bu amaç doğrultusunda Ege Üniversitesi, tıp ve sağlık bilimleri, fen ve mühendislik bilimleri ve sosyal bilimler alanlarında hem ülkemiz sorunlarını çözmeye yönelik hem de evrensel bilgi birikimine katkıda bulunmayı hedefleyen çok sayıda araştırma gerçekleştirilmektedir.

Çağdaş eğitimin, teori ve uygulamanın birleşmesiyle oluştuğunun bilincinde olan Ege Üniversitesi, öğrencilerine uygulamalı öğrenme olanakları sunmaktadır.

93 genel amaçlı bilgisayar laboratuvarı, 654 bilimsel araştırma laboratuvarı ve 149 öğrenci laboratuvarı, 24 saat kesintisiz internete ulaşabilmeyi sağlayan teknolojik alt yapısı ile binlerce bilgisayarı, klinikleri, deneme istasyonları, atölyeleri, fabrika ve çiftliklerinde gerçekleştirilen uygulama ve stajlarla, öğrencilerin deneyim kazanmalarını sağlamaktadır.

Bilgiye en hızlı şekilde ulaşmanın ve bu bilgiyi paylaşmanın öneminin farkında olan Ege Üniversitesi'nde network ağ altyapısı; Gigabit Ethernet teknolojisi ile kurulmuştur. Her bölüm ve fakülte, Gigabit bağlantılarla omurgaya star topolojisi ile bağlı olup, bu sistem 365 gün, 24 saat kesintisiz hizmet vermektedir.

300 Mbps bant genişliğine sahip ULAKNET bağlantısı ile Ege Üniversitesi; Türkiye'nin en yüksek kapasiteli bant genişliğine sahip üniversitelerden biridir. Sun Solaris, Linux vb. gibi 50 adet sunucu üzerinden web, web-mail, e-mail, FTP, DNS, DHCP internet hizmetlerinin yanı sıra, Multimedia uygulamaları hizmet olarak verilmektedir.

Üniversitemizin dijitalleşme faaliyetleri, Dünyadaki nitelikli üniversiteler arasında yer almasını sağlayacak çalışmaları içermektedir.

Üniversitemizde bulunan bütün bilgi yönetim sistemleri [kimlik.ege.edu.tr](http://kimlik.ege.edu.tr) (SSO-Single Sign On) üzerinden entegre şekilde çalışmaya devam etmektedir. Bilgi Yönetim Sistemi içerisinde bulunan modüller şu şekilde sıralanabilir.

### GENEL

- Üniversite Ana Sayfası
- Bir Fikrim Var
- EBYS (Ege Bilgi Yönetim Sistemi),
- Posta Kutusu
- İdari Personel CV
- Personel Yakını Bildirimi
- 4D İşçi Maaş Bordosu
- EGEDERS
- Rektör Randevu Talep Sistemi,
- Yemekhane Sistemi
- Personel Kart Başvuru
- Yerleşke Haritası
- Canlı Destek
- BİDB-Antivirüs
- Ege Tıp ÖKM
- Ege Telefon Rehberi
- Laboratuvar Bilgi Sistemi
- Hasta Randevu
- Kütüphane Üye Kayıt
- Kurum Kültürü Anket

## OBYS

- Akreditasyon ve Kalite Bilgi sistemi
- Derslik Paylaşım Sistemi
- OBYS Ana Menü
- ERASMUS Plus Otomasyonu

## AKADEMİK

- EBİLTEM-Teknoloji Transfer Ofisi
- Turkuaz Masa,
- Ege Bilim Platformu
- Üniversite Bilgi Sistemleri

Üniversite bünyesinde geliştirilmiş yazılım sistemleriyle entegre uygulamalarda bulunmaktadır ve bu programların Üniversitemizin ihtiyaçlarına göre şekillenerek yenilenmesine ve güncellenmesine devam edilmektedir. Bu yazılımlar, aşağıdaki şekilde sıralanabilir:

- Personel Kart Basımı Yazılımı,
- Personel CV Yazılımı/ Raporlama,
- Öğrenci Köyü Otomasyonu,
- İş Analizi Yazılımı,
- Araç Giriş Sistemi,
- Laboratuvar Bilgi Sistemi,
- Fen Bilimleri Enstitüsü Tez Sistemi,
- Turkuaz Masa,
- Polen Alerji,
- Kiosk Ekran Görüntü,
- Egetel,
- Ege Maaş,
- Ulaşım Hizmetleri Araç Hak ediş Sistemi,
- Ege Bilim Platformu,
- Burs Ege Başvuru Kayıt Sistemi,
- Lisansüstü Tez Yönetim Sistemi.
- Ege Duyuru
- Bir Fikrim Var
- Program Talep Kayıt Sistemi
- Engelsiz EGE Sesli Komut Sistemi

Üniversitemizde kullanıma sunulan teknolojik ve bilişim hizmetleri ise;

- EDUROAM (Educational roaming) entegrasyonu
- Öğrenci Toplulukları Başvuru ve Süreç Yönetimi,
- Sayılarla EGE' dir.

Üniversitemizdeki sertifika programları için TÜRKSAT ve E-Devlet altyapılı E-Sertifika Yazılımı kullanılmaktadır.

## E- KÜTÜPHANE HİZMETLERİ

Türkiye'deki büyük üniversite kütüphanelerinden biri olan Ege Üniversitesi Merkez Kütüphanesi'nde 239.429 basılı kitap, 603.577 elektronik kitap, 120.383 elektronik dergi, 2 kurumsal e-derginin yanında 111 adet veri tabanı bulunmaktadır.

Hizmete sunulan basılı kaynaklar kütüphanede açık raf sistemi ile düzenlenip, e-kaynaklar web ortamında kampüs içerisinde serbest erişim, kampus dışında proxy erişim ile araştırmacıların kullanımına sunulmaktadır. Aynı anda 2.106 kişinin yararlanabildiği kütüphanemizde kablosuz internet erişimi (Eduroam) olanaklarına sahiptir. Grup çalışma salonu, bilgisayar salonu, 214 kişisel çalışma karelleri, 4 adet serbest okuma salonu ve 5 adet sesli kitap kayıt stüdyosunun bulunduğu kütüphanede, görsel-işitsel materyaller koleksiyonu ve görme engellilere yönelik tarama-çevirme, sesli kitap koleksiyonu hizmetleri de yer almaktadır.

Kütüphanemiz, Üniversitemizin Eğitim-Öğretim yılı içerisinde;

Hafta İçi: 08.00-23.00

Hafta Sonu: 10.00-21.00

Üniversitemiz sınav dönemlerinde 7/24 hizmet vermektedir.

Üniversitemiz mensuplarının yabancı dillerini geliştirmeleri amacı ile, dünyanın en çok tercih edilen online dil eğitim aracı olan ve 30 dil içeren Rosetta Stone uygulaması bilgisayar veya mobil üzerinden ücretsiz olarak kullanılabilen, 12.000 üzerinde kişisel gelişim, mesleki gelişim, grafik tasarım, programlama vb. video eğitimlerin bulunduğu Vidobu (<https://www.vidobu.com/>) platformundan da sınırsız ve ücretsiz yararlanabilmektedir.

Merkez Kütüphanemizden 2023 yılı Eylül ayı sonu itibariyle 218.505 kişi yararlanmıştır.



Ayrıca üniversitemiz bünyesinde; sağlık alanlarında materyallerin sunulduğu Tıp Fakültesi İhtisas Kütüphanesi, Türk dünyası halk bilimi alanındaki eserlerin bulunduğu Prof. Dr. Fikret Türkmen İhtisas Kütüphanesi, Türk Halk Müziği ve Sanat Müziği eserlerinin bulunduğu Konservatuvar İhtisas Kütüphanesi, turizm ve otelcilik konulu yayınların yer aldığı Çeşme Turizm Fakültesi İhtisas Kütüphanesi de bulunmaktadır.

**VERİTABANLARI**

1	Academic OneFile (Gale)
2	Academic Search Ultimate (EBSCOHOST)
3	Advanced Technologies&Aerospace Database (Proquest Central)
4	Agriculture (Gale OneFile)
5	Agriculture& Environmental Science Database (Proquest Central)
6	American Academy of Pediatrics (AAP)
7	American Chemical Society (ACS)
8	American Institute of Physics (AIP)
9	American Psychological Association (APA)
10	Applied Science & Technology Index Retrospective: 1913-1983 (EBSCOHost)
11	Archives Unbound
12	Art Index Retrospective
13	Arts&Humanities Database (Proquest Central)
14	Association for Computing Machinery (ACM)
15	ASTM Digital Library
16	Biological Science Database (Proquest Central)
17	BioOne
18	Business Periodicals Index Retrospective: 1913-1982 (EBSCOHost)
19	Business Source Ultimate (EBSCOHOST)
20	CABI Digital Library
21	Cambridge Archive Editions - Cambridge Tarih Arşivi
22	Cambridge Journals
23	Career & Technical Education Database (Proquest Central)
24	Central & Eastern European Academic Source (EBSCOHost)
25	Cochrane Library
26	Communications and Mass Media (Gale OneFile)
27	Computer science Database (Proquest Central)
28	Dentistry & Oral Sciences Source
29	DynaMed
30	Earth, Atmospheric&Aquatic Science Database (Proquest Central)
31	East&South Asia Database (Proquest Central)
32	Ebook Central (EBRARY)
33	EBSCO eBook Collection
34	Economics and Theory (Gale OneFile)
35	Education Database (Proquest Central)
36	Education Index Retrospective
37	Eikon with Datastream
38	EMERALD
39	ERIC
40	European Views of the Americas: 1493 to 1750
41	Fine Arts & Music Collection (Gale OneFile)
42	Gale eBooks
43	Gale Primary Sources (Gale OneFile)
44	Gale Research Complete

45	Gardening and Horticulture (Gale OneFile)
46	GreenFILE (EBSCOHost)
47	Health and Medicine (Gale OneFile)
48	Health&Medical Collection (Proquest Central)
49	Healthcare Administration Database (Proquest Central)
50	Hospitality and Tourism (Gale OneFile)
51	IEEEEXPLORE/ IEL
52	Incites Benchmarking & Analytics
53	Information Science (Gale OneFile)
54	İdealOnline Süreli Yayın
55	intihal.net
56	iThenticate intihal Programı
57	Journal Citation Reports - JCR
58	JSTOR
59	Leadership and Management (Gale OneFile)
60	Library, Information Science & Technology Abstracts
61	Linguistics Database (Proquest Central)
62	Literature Criticism Online (Gale OneFile)
63	LWW Total Access Collection (OVID)
64	MasterFILE Complete (EBSCOHost)
65	MasterFILE Reference eBook Collection
66	Materials Science & Engineering Database (Proquest Central)
67	MathsciNet
68	MEDLINE
69	Mendeley
70	MicroMedex- Poisindex
71	Middle East&Africa Database (Proquest Central)
72	Nature
73	Newspaper Source Plus (EBSCOHost)
74	Nineteenth Century Collections Online: British Theatre, Music and Literature (Gale)
75	Nursing & Allied Health Database (Proquest Central)
76	Open Dissertations (EBSCOHost)
77	Periodicals Archive Online (Proquest Primary Source)
78	PNAS, Proceedings of The National Academy of Sciences of the United States of America
79	Political Science Database (Proquest Central)
80	Pop Culture Studies (Gale OneFile)
81	Proquest Central
82	ProQuest Dissertations & Theses Global
83	Psychology (Gale OneFile)
84	Psychology Database (Proquest Central)
85	Public Health Database (Proquest Central)
86	Regional Business News (EBSCOHost)
87	Religion and Philosophy (Gale OneFile)
88	Rosetta Stone
89	Science Database (Proquest Central)
90	ScienceDirect
91	Scopus

92	Sobiad Atıf Dizini
93	Social Science Database (Proquest Central)
94	Sociology Database (Proquest Central)
95	SPORTDiscus with Full Text
96	SpringerLINK
97	Taylor & Francis Online Journals
98	Telecommunications Database (Proquest Central)
99	The Belt and Road Initiative Reference Source (EBSCOHost)
100	TR Dizin (EBSCOHost)

101	Turcademy
102	Turkey Database (Proquest Central)
103	Turnitin
104	Türkiye Atıf Dizini
105	U.S. History (Gale OneFile)
106	UpToDate
107	Vidobu
108	War and Terrorism (Gale OneFile)
109	Web of Science
110	Wiley Interscience
111	World History (Gale OneFile)

## F- İNSAN KAYNAKLARI

### Personel Sayısı Dağılımı

Üniversitemizde 2023 yılı Eylül ayı sonu itibariyle giderleri özel bütçeden karşılanan; **3.080** akademik (12'si yabancı uyruklu sözleşmeli öğretim elemanı, 11'i sözleşmeli sanatçı), **3.066** idari (657 Sayılı Kanununun 4/A maddesine göre 2.929, 4/B maddesine göre 137), geçici işçi kadrosunda **51** ve sürekli işçi kadrosunda **1.304** personel olmak üzere toplam **7.501** personel görev yapmaktadır.

Bunun yanı sıra giderleri döner sermaye bütçesinden karşılanan 657 Sayılı Kanununun 4/A maddesine göre **774**, 4/B maddesine göre **3** ve sürekli işçi kadrosunda **1.654** olmak üzere toplam **2.431** personel görev yapmaktadır. Toplam personel sayımız **9.932** olmaktadır.

### AKADEMİK PERSONEL SAYISI

ÜNVANI	Sayı
Profesör	926
Doçent	378
Doktor Öğretim Üyesi	367
Öğretim Görevlisi	500
Araştırma Görevlisi	886
<b>TOPLAM</b>	<b>3.057</b>

## YABANCI UYRUKLU SÖZLEŞMELİ ÖĞRETİM ELEMANLARI

Ünvanı	Sayı
Profesör	3
Doçent	2
Doktor Öğretim Üyesi	5
Öğretim Görevlisi	2
<b>TOPLAM</b>	<b>12</b>

## SÖZLEŞMELİ AKADEMİK PERSONEL

Ünvanı	Sayı
Sözleşmeli Sanatçı	11

## İDARİ PERSONEL SAYISI

İstihdam Türü	Sayısı
657/4-A (Özel Bütçe)	2.929
657/4-A (Döner Sermaye)	774
657/4-B (Özel Bütçe)	137
657/4-B (Döner Sermaye)	3
Geçici İşçi (Özel Bütçe)	51
Sürekli İşçi (Özel Bütçe)	1.304
Sürekli İşçi (Döner Sermaye)	1.654
<b>TOPLAM</b>	<b>6.852</b>



## HİZMET SINIFLARI İTİBARIYLA İDARİ PERSONEL SAYISI

HİZMET SINIFI	KİŞİ SAYISI
Genel İdare Hizmetleri Sınıfı	957
Sağlık Hizmetleri Sınıfı	2.238
Teknik Hizmetleri Sınıfı	333
Yardımcı Hizmetler Sınıfı	165
Avukatlık Hizmetleri Sınıfı	8
Din Hizmetleri Sınıfı	2
<b>TOPLAM</b>	<b>3.703</b>

## G- ÖĞRENCİ SAYILARI VE ÖĞRENCİLERE SUNULAN HİZMETLER

68 yıllık köklü geçmişe sahip Üniversitemiz, uluslararası düzeyde sunduğu kaliteli eğitim, teorik ve uygulamalı araştırma faaliyetleri yanında, sanayi ile üniversiteyi AR-GE, inovasyon, bilgi ve teknoloji transferi konularında buluşturmayı hedefleyen üniversitelerden biridir.

Ege Üniversitesi; akredite bölümlerde akreditasyon standartlarına uygun eğitim verilmesi, yabancı dilde ve yabancı dil ağırlıklı eğitim yapan bölümlerde yabancı dil hazırlık eğitiminin verilmesi, Erasmus, Farabi, Mevlana, Orhun öğrenci değişim programlarının olması, güçlü, tecrübeli, dinamik bir akademik kadroya sahip olması, eğitim teknolojileri ile desteklenmiş dersliklere sahip olması, ilgili programlarda uygulamalı eğitim (staj, intörnlük) vermesi, farklı üniversitelerle ortak lisansüstü programlara başlanmış olması, yüksek lisans ve doktora programlarının bulunması ve mezunlarının iş dünyasında tercih edilir olması gibi birçok güçlü yönü olan köklü bir eğitim kurumudur.

Öğrencilerimizin niteliğinin ve gelişiminin desteklenmesine yönelik çalışmalarımız artarak devam etmektedir. Bu kapsamda akademik birimlerimizin akreditasyon çalışmalarına ağırlık verilmekte olup, 53 bölüm akredite olmuştur.

Üniversitemizde ön lisans, lisans, yüksek lisans, doktora ve uzaktan eğitim alanlarında eğitim verilmektedir. Birçok farklı alanı kapsayan çeşitli programların içeriği ulusal ve uluslararası ihtiyaçlara göre sürekli güncellenmektedir.

Üniversitemizde yabancı dil hazırlık eğitimi; Yabancı Diller Yüksekokulu tarafından, fakülte, yüksekokul ve meslek yüksekokulu öğrencilerine verilmektedir. Yabancı Diller Yüksekokulu, sürekli iyileştirme süreci çerçevesinde İngiltere’de bulunan EDEXCEL Akreditasyon Kurumu tarafından denetlenmiş ve uluslararası düzeyde akredite olmuştur.

### **G-1) ÖĞRENCİ SAYILARI**

2023-2024 eğitim-öğretim döneminde öğrenci sayımız toplamı 59.196 olup, öğrenim türleri itibariyle öğrencilerin dağılımı aşağıdaki tabloda belirtilmiştir.

**ÖĞRENCİ SAYILARI BİLGİ FORMU (2023-2024 EĞİTİM-ÖĞRETİM DÖNEMİ)**

BİRİMİ		ÖĞRENCİ SAYISI											
		ÖRGÜN				II. ÖĞRETİM			UZAKTAN ÖĞRETİM				TOPLAM
		ÖNLİSANS	LİSANS	YÜKSEK LİSANS	DOKTORA	ÖNLİSANS	LİSANS	YÜKSEK LİSANS	ÖNLİSANS	LİSANS	YÜKSEK LİSANS	DOKTORA	
FEN BİLİMLERİ	Fen Bilimleri Enstitüsü	-	-	2.102	1.164	-	-	125	-	-	-	-	3.391
	Fen Fakültesi	-	3.545	-	-	-	588	-	-	-	-	-	4.133
	Mühendislik Fakültesi	-	4.937	-	-	-	-	-	-	-	-	-	4.937
	Ziraat Fakültesi	-	2.821	-	-	-	-	-	-	-	-	-	2.821
	Su Ürünleri Fakültesi	-	331	-	-	-	-	-	-	-	-	-	331
	Ege Meslek Yüksekokulu	5.780	-	-	-	264	-	-	-	-	-	-	6.044
	Emel Akın Meslek Yüksekokulu	518	-	-	-	-	-	-	-	-	-	-	518
	Bergama Meslek Yüksekokulu	966	-	-	-	233	-	-	265	-	-	-	1.464
	Ödemiş Meslek Yüksekokulu	722	-	-	-	-	-	-	-	-	-	-	722
	Tire Kutsan Meslek Yüksekokulu	330	-	-	-	591	-	-	-	-	-	-	921
	Bayındır Meslek Yüksekokulu	368	-	-	-	-	-	-	-	-	-	-	368
	Aliğa Meslek Yüksekokulu	1.213	-	-	-	19	-	-	-	-	-	-	1.232
	Urla Denizcilik Meslek Yüksekokulu	295	-	-	-	-	-	-	-	-	-	-	295
	Havacılık Meslek Yüksekokulu	373	-	-	-	-	-	-	-	-	-	-	373
	Siber Güvenlik Meslek Yüksekokulu	27	-	-	-	-	-	-	-	-	-	-	27
<b>TOPLAM</b>	<b>10.592</b>	<b>11.634</b>	<b>2.102</b>	<b>1.164</b>	<b>1.103</b>	<b>592</b>	<b>125</b>	<b>265</b>	<b>-</b>	<b>-</b>	<b>-</b>	<b>27.577</b>	
SOSYAL BİLİMLER	Sosyal Bilimler Enstitüsü	-	-	1.044	819	-	-	478	-	-	69	-	2.410
	Eğitim Bilimleri Enstitüsü	-	-	242	77	-	-	146	-	-	-	-	465
	Birgivi İslami İlimler Fakültesi	-	250	-	-	-	-	-	-	-	-	-	250
	Edebiyat Fakültesi	-	5.958	-	-	-	-	-	-	-	-	-	5.958

İletişim Fakültesi	-	2.049	-	-	-	4	-	-	-	-	-	2.053
İktisadi ve İdari Bil. Fakültesi	-	1.856	-	-	-	1.010	-	-	-	-	-	2.866
Eğitim Fakültesi	-	2.373	-	-	-	-	-	-	-	-	-	2.373
Çeşme Turizm Fakültesi	-	573	-	-	-	-	-	-	-	-	-	573
Çeşme Turizm Ve Otelcilik Yüksekokulu	-	152	-	-	-	23	-	-	-	-	-	175
Spor Bilimleri Fakültesi	-	915	-	-	-	262	-	-	-	-	-	1.177
Beden Eğitimi Ve Spor Yüksekokulu	-	4	-	-	-	-	-	-	-	-	-	4
Moda Ve Tasarım Yüksekokulu	-	211	-	-	-	-	-	-	-	-	-	211
Güzel Sanatlar, Tasarım Ve Mimarlık Fakültesi	-	360	-	-	-	-	-	-	-	-	-	360
Devlet Türk Musikisi Konservatuarı	-	680	-	-	-	-	-	-	-	-	-	680
<b>TOPLAM</b>	-	<b>15.381</b>	<b>1.286</b>	<b>896</b>	-	<b>1.299</b>	<b>624</b>	-	-	<b>69</b>	-	<b>19.555</b>
SAĞLIK BİLİMLERİ	Sağlık Bilimleri Enstitüsü	-	893	837	-	-	12	-	-	-	-	1.742
	Sağlık Bilimleri Fakültesi	-	1.173	-	-	-	-	-	-	-	-	1.225
	İzmir Atatürk Sağlık Yüksekokulu	-	12	-	-	-	-	-	4	-	-	16
	Tıp Fakültesi	-	2.270	-	2	-	-	-	-	-	-	2.272
	Diş Hekimliği Fakültesi	-	954	-	-	-	-	-	-	-	-	954
	Eczacılık Fakültesi	-	811	-	-	-	-	-	-	-	-	811
	Hemşirelik Fakültesi	-	1.574	-	-	-	-	-	-	-	-	1.574
	Atatürk Sağlık Hizmetleri Meslek Y.O.	2.198	-	-	-	230	-	-	785	-	-	3.213
	Ödemiş Sağlık Bilimleri Fakültesi	-	164	-	-	-	-	-	-	-	-	164
	İzmir Ödemiş Sağlık Yüksekokulu	-	93	-	-	-	-	-	-	-	-	93
<b>TOPLAM</b>	<b>2.198</b>	<b>7.051</b>	<b>893</b>	<b>839</b>	<b>230</b>	-	<b>12</b>	<b>785</b>	<b>56</b>	-	-	<b>12.064</b>
<b>GENEL TOPLAM</b>	<b>12.790</b>	<b>34.066</b>	<b>4.281</b>	<b>2.899</b>	<b>1.333</b>	<b>1.891</b>	<b>761</b>	<b>1.050</b>	<b>56</b>	<b>69</b>	-	<b>59.196</b>

## G-2) BARINMA HİZMETLERİ

Üniversitemizde öğrenim gören öğrencilerin barınması için Sağlık Kültür ve Spor Daire Başkanlığınca işletilen ve 12 bloktan oluşan yurttaki toplam 2.016 yatak kapasitesi bulunmaktadır. 17 yatak spor organizasyonları kapsamında diğer üniversitelerden gelen öğrenciler için, kalan 1.999 adet yatağın; 1.972 adedi çift kişilik, 24 adedi üç kişilik, 3 adedi ise tek kişilik odalardan oluşmaktadır.

Öğrencilerimize barınma hizmeti veren 12 bloğun yanı sıra yerleşke içerisinde bir sosyal tesis ile hazır yiyecek-İçecek otomat bulunmaktadır. Ayrıca futbol ve basketbol sahaları, tenis kortu ve oyun salonu Öğrenci Köyü'nde konaklayan öğrencilerimize ders dışı serbest zamanlarını değerlendirme imkânı sağlamaktadır.

Deprem yönetmeliğine uygun olarak inşa edilmiş Ege Üniversitesi Öğrenci Köyü, üniversitemizi tercih eden öğrencilerimize eğitimleri süresince huzurlu, güvenli, rahat, eğlenceli, sağlıklı ve çağdaş bir ortam sunmaktadır. Merkezi sistem televizyon yayını ve Ege Üniversitesi Ağ politikalarına bağlı olarak belirlenen internet ağ erişimi bulunan odalarımızda ayrıca banyo ve tuvaletlerin yanı sıra bazalı yatak, elbise dolabı, çalışma masası, kitaplık, ayakkabılık gibi temel mobilyalar ile birlikte buzdolabı standart olarak bulunmaktadır.

Her blokta mutfak, ütü, dinlenme ve çalışma odaları ile 2 blokta genel çamaşırhane bulunmaktadır. Ayrıca öğrencilerimizin ihtiyacını karşılamak üzere bir karma çalışma odası, bavul odası, ders ve hobi amaçlı müzik çalışmalarını gerçekleştirebilecekleri iki müzik odası ile dış hekimliğinde okuyan öğrencilerimizin çalışmaları için üç adet dış çalışma odası Öğrenci Köyü bünyesinde yer almaktadır. Merkezi sistemli doğalgaz ile ısınan bloklarımızda 24 saat kesintisiz sıcak su mevcuttur.

Öğrenci Köyü blok çevrelerinde yeşil alanlar, pergolalar, mini amfi tiyatro ve satranç alanı mevcuttur.



*Ege Üniversitesi Öğrenci Köyü*

### **G-3) BESLENME HİZMETLERİ**

Ege Üniversitesi Kampüsü içinde yer alan 3 adet öğrenci yemekhanesinde, öğrencilerin sağlıklı, doğru ve ucuz beslenmelerine katkıda bulunmak üzere sabah kahvaltısı, öğle ve akşam yemeği hizmeti verilmektedir. Üniversitemiz, çevre ilçelerde bulunan Aliağa MYO, Bayındır MYO, Bergama MYO, Çeşme Turizm Fakültesi, Ödemiş Sağlık Bilimleri Fakültesi, Gaziemir Havacılık MYO, Sağlık Bilimleri Fakültesi (Karşıyaka Suat Cemile Balcıoğlu Yerleşkesi), Ödemiş MYO, Tire MYO ve Urla Denizcilik MYO yemekhanelerinde ise dışarıdan hizmet alımı yolu ile öğrencilere yemek hizmeti verilmektedir.

### **G-4) SAĞLIK HİZMETLERİ**

Öğrencilerimizin sağlık sorunları yaşamaları halinde başvuracakları birim Sağlık, Kültür ve Spor Daire Başkanlığı binasında hizmet veren Ege Üniversitesi Tıp Fakültesi Kampüs Polikliniği'dir.

Ege Üniversitesi Kampüs Polikliniği bünyesinde Dermatoloji, KBB, Kadın Doğum, Psikiyatri Poliklinikleri yer almaktadır. Radyoloji ve laboratuvar hizmetleri verilmektedir.

Ayrıca öğrencilerimiz [kimlik.ege.edu.tr](http://kimlik.ege.edu.tr) sayfasından Ege Üniversitesi Tıp Fakültesi hastanesinden öncelikli randevu alabilmektedir.

Psikolojik Danışmanlık ve Rehberlik Birimi'nde; öğrencilerin psikolojik ve sosyal yönden gelişmesine yardımcı olunmaktadır. Birimde 4 psikolog görev yapmaktadır. Psikologlar tarafından psikopatolojik rahatsızlıklar, aile, arkadaş ve grup iletişim problemleri, kimlik problemleri, akademik başarı, sınav stresi, uyum problemleri ve diğer psikolojik problemler ele alınmaktadır. Bunların dışında çeşitli konularda psikoloji seminerleri ve konferanslar düzenlenmekte, bireysel görüşmelerin yanında grup terapisi de yapılmaktadır.

## G-5) ENGELLİ ÖĞRENCİLERE SUNULAN HİZMETLER

Ege Üniversitesi'ne eğitim almak üzere gelen engelli öğrencilerimizin eğitim-öğretim yaşamlarını kolaylaştırmak, bağımsız ve üretken bireyler olarak toplumsal yaşamda yer almalarını sağlamak amacı ile 2008 yılında **Engelsiz Ege Koordinatörlüğü** oluşturulmuştur. Bu amaç doğrultusunda mekansal düzenlemelerin yanı sıra engelli öğrencilere uygun eğitim-öğretim materyallerinin hazırlanması, etkinlikler düzenlenmesi ve televizyon programları yapılması konusunda da çalışmalar yapılmaktadır.

Birim; engelli öğrencilerimizin yanı sıra akademik ve idari personele de hizmet vermekte, üniversitemizde farkındalığı artırabilmek için faaliyetler yürütmektedir.

Engelli öğrencilerimiz için tüm fakülte ve yüksekokul bölümlerinde danışman birer öğretim üyesi bulunmaktadır.

Görme engelli öğrencilerin ve engelli çalışanların merkez yerleşke içerisindeki yerleşim birimleri hakkında bilgi sahibi olabilmeleri, başkalarına ihtiyaç duymadan sesli betimlemeyle yönlerini bulmaları ve bu sistemin kurulu olduğu yerlerde kendi rotalarını tanımlayabilmeleri amacıyla **EYBİS** (Engelsiz Yönlendirme ve Bilgilendirme) navigasyon programı bulunmaktadır.

Üniversitemiz web sitesinin sesli yönlendirme ve bilgilendirme sistemi ile kullanımı için **EBA** (Engelsiz Bilgilendirme Asistanı) bulunmaktadır.

Ege Üniversitesi'nde okuyan görme engelli öğrencilerimiz, **Kırmızı Bayrak** sahibi olan Merkez Kütüphanemizde bulunan **Engelsiz Kütüphane**'den yararlanabilmektedir.

Ege Üniversitesi Devlet Türk Musikisi Konservatuvarımızda görme engelli öğrencilerimiz, eğitim materyallerini yazıcı ve bilgisayar sistemi ile kabartma çıktı olarak alabilmektedir.

Ege Üniversitesi merkez yerleşkesinde bulunan yürüyüş yollarındaki rampalar ve kaldırımlar da engelli kullanımına uygundur.

2023 yılı içerisinde, **Yükseköğretim Kurulu Başkanlığı (YÖK)** tarafından verilen “**Engelsiz Üniversite**” ödülleri kapsamında **3 nişan ve 9 bayrak ödülü** alan **Ege Üniversitesi**, bayrak ve sertifikalarına kavuşmuştur.

ENGELLİ ÖĞRENCİ SAYILARI				
Kriterler	Ön Lisans	Lisans	Lisansüstü Yükseklisans/ Doktora	Toplam
İşitme yetersizliği	3	18	-	21
Ortopedik/Bedensel yetersizlik	4	28	3	35
Görme yetersizliği	3	15	2	20
Diğer yetersizlikler ve Süreğen hastalıklar	2	33	2	37
Down Sendromu	1	3	-	4
<b>Toplam</b>	<b>13</b>	<b>97</b>	<b>7</b>	<b>117</b>

## G-6) SOSYAL, KÜLTÜREL VE SPOR TİF HİZMETLER

Öğrencilerin ders dışındaki zamanlarını en iyi şekilde değerlendirmesini amaçlayan Ege Üniversitesinde yıl boyunca çok sayıda ve çeşitlilikte sosyal, sanatsal, kültürel ve sportif etkinlik düzenlenmektedir. Öğrenciler, gerçekleştirilen konferans, sempozyum ve seminerler ile akademik bilgi birikimlerine sosyal, sanatsal ve kültürel faaliyetler ile elde edilen birikimlerini de ekleyebilmektedir.

Bu sayede Ege Üniversitesi öğrencileri, bir kampüs üniversitesinde okuyor olmanın avantajlarını yaşayarak, üniversiteden sadece mesleki alanlarında güçlü bilgi donanımına sahip kişiler olarak değil; kültürel, sanatsal ve sosyal açıdan da gelişmiş bireyler olarak da mezun olmaktadır.

Ege Üniversitesi’nde yıl boyunca gerçekleştirilen bilimsel, sosyal ve kültürel etkinliklere ev sahipliği yapan kültür merkezleri, müzeler ile eğitim ve dinlenme tesisleri bulunmaktadır.



## KÜLTÜR MERKEZLERİ



Atatürk Kültür Merkezi (AKM)



*Prof. Dr. Yusuf VARDAR-MÖTBE- Kültür Merkezi*



*Kltr Sanat Evi*



*Tren Őlen Alanı*

## Diğer Faaliyet Salonlarımız

	<b>Kapasite</b>
Diş Hekimliği Fakültesi Bilim Sanat Amfisi	225
Eczacılık Fakültesi Konferans Salonu	130
Eczacılık Fakültesi Eczacıbaşı Konferans Salonu	67
Edebiyat Fakültesi Nuri Bilgin Konferans Salonu	185
Edebiyat Fakültesi Ahmet Aslan Konferans Salonu	151
Eğitim Fakültesi Kültür Salonu	240
Fen Fakültesi A Blok Konferans Salonu	300
Hemşirelik Konferans Salonu	510
İktisadi ve İdari Bilimler Fakültesi Konferans Salonu	140
İletişim Fakültesi Konferans Salonu	290
Mühendislik Fakültesi Turgut YAZICIOĞLU Konferans Salonu	400
Mühendislik Fakültesi Bilgisayar Mühendisliği - B4 (NETSİS) Amfisi	210
Mühendislik Fakültesi Biyomühendislik Konferans Salonu	264
Mühendislik Fakültesi Deri Müh. Deri Tanıtım Grubu Konferans Salonu	120
Mühendislik Fakültesi Elektrik Elektronik Mühendisliği Konferans Salonu	98
Mühendislik Fakültesi İnşaat Mühendisliği D304 Seminer Salonu	60
Mühendislik Fakültesi Kimya Mühendisliği Konferans Salonu	96
Mühendislik Fakültesi Tekstil Müh. Kemal Şahin Görsel Eğitim Salonu	90
Sağlık Bilimleri Fakültesi Konferans Salonu	108
Su Ürünleri Fakültesi Binbir Gıda Konferans Salonu	200
Tıp Fakültesi Muhittin Erel Konferans Salonu	300
Tıp Fakültesi 20 Mayıs Konferans Salonu	260
Ziraat Fakültesi Feyzi Önder Konferans Salonu	270
Fen Bilimleri Enstitüsü Konferans Salonu	60
Güneş Enerjisi Enstitüsü Konferans Salonu	100
Nükleer Bilimler Enstitüsü Konferans Salonu	80
Sağlık Bilimleri Enstitüsü Konferans Salonu	55
Uluslararası Bilgisayar Enstitüsü Konferans Salonu	150
Çeşme Turizm ve Otelcilik Yüksekokulu Konferans Salonu	150
Devlet Türk Musikisi Konservatuarı Etkinlik Salonu	130
Ödemiş Sağlık Yüksekokulu Konferans Salonu	250
Yabancı Diller Yüksekokulu Konferans Salonu	180
Aliğa Meslek Yüksekokulu Konferans Salonu	85
Bayındır Meslek Yüksekokulu Konferans Salonu	64
Bergama Meslek Yüksekokulu Prof.Dr. Erhan Kırtay Konferans Salonu	280
Bergama Meslek Yüksekokulu Prof.Dr. Hüseyin Vural Konferans Salonu	70
Ege Meslek Yüksekokulu Seminer Salonu	100
Havacılık Meslek Yüksekokulu Makbule EROĞLU Konferans Salonu	250
Ödemiş Meslek Yüksekokulu Konferans Salonu	100
Tire Kutsan Meslek Yüksekokulu Konferans Salonu	124
Bilim Teknoloji Uygulama ve Araştırma Merkezi Konferans Salonu	200
Bilim Teknoloji Uygulama ve Araştırma Merkezi Konferans Salonu	90

Ege Üniversitesinin kültür merkezlerinin yanı sıra fakülte ve yüksekokullarında 20 sergi alanı ve sanat galerisi bulunmaktadır.

## MÜZELER



*Etnoğrafya Müzesi*



*Kağıt ve Kitap Sanatları Müzesi*



### *Tabiat Tarihi Müzesi*

#### ***Üniversitemiz bünyesinde ayrıca;***

- Botanik Bahçesi - Herbarium,
- Diş Hekimliği Fakültesi Diş Hekimliği Tarihi Sergisi
- Edebiyat Fakültesi Eski Eser Koleksiyonu,
- Eczacılık Fakültesi Süleyman Ferit Eczacıbaşı Şifa Eczanesi,
- Ege Meslek Yüksekokulu Anılarda Mesleki Eğitim Daimi Sergileri
- Fen Fakültesi Zooloji Koleksiyonu,
- Gözlemevi Uygulama ve Araştırma Merkezi Göktaşları ve Eski Gözlem Aletleri Koleksiyonu,
- Uluslararası Bilgisayar Enstitüsü Bilgisayar Tarihi Sergisi,
- Su Ürünleri Fakültesi Müzesi,
- Ziraat Fakültesi Atatürk 100. Yıl Tarım Makinaları Müzesi,
- Ziraat Fakültesi Prof. Dr. Niyazi Lodos Böcek Müzesi

bulunmaktadır.

## ÖZDERE EĞİTİM VE DİNLENME TESİSİ



Ege Üniversitesi bünyesinde pek çok açık ve kapalı spor tesisi bulunmaktadır. Spor tesislerinde öğretim dönemleri boyunca öğrenciler için basketbol, voleybol, futbol ve salon futbolu branşlarında fakülte/yüksekokul spor takımları arasında çeşitli kategorilerde spor müsabakaları düzenlenmektedir. Bu üniversite içi müsabakalara katılan fakülte/yüksekokul takımlarına spor tesislerinde antrenman olanağı sağlanmaktadır. Ayrıca öğrencilerimiz spor tesislerimizden bireysel kullanıma açık olanlardan da spor yapmak için faydalanabilmektedirler.

### *Spor Tesislerimiz*

- Büyük Spor Salonu
- 20 Mayıs Spor Tesisleri
- 50. Yıl Spor Salonu
- Küçük Spor Salonu
- Prof. Dr. Sermed AKGÜN Kapalı Olimpik Yüzme Havuzu
- Yarı Açık Olimpik Yüzme Havuzu
- Açık ve Kapalı Yeni Tenis Kortları
- 1 No'lu Futbol Sahası
- 2 No'lu Futbol Sahası
- 3 No'lu Futbol Sahası
- Açık koşu parkurları ve çok sayıda açık basketbol ve voleybol sahaları
- Öğrenci Köyü Spor Alanları (basketbol, futbol, voleybol ve tenis)





*Ege Üniversitesi Büyük Spor Salonu*



*Ege Üniversitesi Açık Yüzme Havuzu*





*Ege Üniversitesi Kapalı Olimpik Yüzme Havuzu*





## H- SAĞLIK HİZMETLERİ

Ege Üniversitesi Tıp Fakültesi Hastanesinde; cerrahi bilimler, dahili bilimler ve temel tıp bilimleri başta olmak üzere tüm branşlarda 43 anabilim dalı, bunlara bağlı 44 bilim dalı olmak üzere toplam 87 birim hizmet vermektedir.

İleri tanı ve tedavi yöntemlerinin hızla gelişen tıbbi teknolojiler ile bulunduğu hastanemiz, başta Ege Bölgesi olmak üzere, ülkemize yarım asrı aşan süredir kaliteli, kesintisiz ve güvenli sağlık hizmeti sunmaktadır. Eğitim ve araştırma hastanesi olarak bilimsel araştırma sonuçlarına göre kanıta dayalı ve sağlık teknolojileri ile yenilikçi ve yaratıcı sağlık hizmeti sunmak için kurum kültürü gereği hasta odaklı yaklaşımı ile hasta ve çalışan memnuniyetini ve hizmet kalitesini sürdürülebilir kılama hedefiyle hizmet verilmektedir.

Ege Üniversitesi Tıp Fakültesi Hastanesi, Sağlık Bakanlığı, Sağlık Hizmetleri Genel Müdürlüğü, Sağlıkta Kalite, Akreditasyon ve Çalışan Hakları Dairesi Başkanlığı tarafından yapılan “Sağlıkta Kalite Değerlendirmesi” sonucunda A Plus Hastane olarak konumunu güçlendirmiştir.

Diş Hekimliği Fakültemiz de tüm Ege Bölgesine hizmet vermektedir. Bünyesinde; Ağız Diş ve Çene Cerrahisi, Protetik Diş Tedavisi, Periodontoloji, Ortodonti, Pedodonti, Ağız, Diş ve Çene Radyoloji, Restoratif Diş Tedavisi ve Endodontiden oluşan 8 Anabilim Dalı bulunmaktadır.

Dünyanın en saygın üniversite derecelendirme organizasyonlarından birisi olan Şanghai Ranking Consultancy tarafından hazırlanan “ARWU Global Ranking of Academic Subjects” kapsamında 54 akademik alanda 2022 yılının en iyi üniversiteleri açıklanmıştır. Ege Üniversitesi, 2021 yılında olduğu gibi 2022 yılında da Diş Hekimliği alanında dünya üniversiteleri arasında ilk 151-200 bandı içerisinde yer alarak büyük bir başarı elde etmiş ve ayrıca bu alanda Türkiye’deki üniversiteler arasında birinci sırada yer almıştır.

## II – PERFORMANS BİLGİLERİ

### A – TEMEL POLİTİKA ve ÖNCELİKLER

Ege Üniversitesi'nin 2024-2028 yıllarını kapsayan stratejik plan döneminde araştırma alanında öne çıkmasını destekleyecek amaç ve hedeflere öncelik verildiği görülmektedir.

Araştırma alt yapısının güçlendirilmesi ve kalitesinin arttırılması hedeflenirken, eğitim kalitesi de arttırılmaya devam edilecektir.

Bu iki alanı destekleyecek olan yönetsel süreçler geliştirilecek ve böylece Ege Üniversitesi'nin, bütüncül bir yaklaşımla gelişmesi sağlanacaktır.

Ege Üniversitesinin hedefi; kalite ve akreditasyonu önceleyen, öğrenci odaklı ve önde gelen bir “Araştırma Üniversitesi” olarak yoluna devam etmektir.

### EGE ÜNİVERSİTESİ KALİTE POLİTİKASI

- ♣ Eğitim-öğretimi çağın gereksinimlerine ve teknolojik gelişmelere uygun olarak tasarlamak ve güncellemek,
- ♣ Ar-Ge faaliyetlerini, küresel eğilimleri göz önüne alarak ülkemizin ve bölgemizin öncelikli araştırma alanlarında yoğunlaştırmak,
- ♣ Toplumsal hizmeti etkin, verimli ve ölçülebilir standartlarda sunmak,
- ♣ Uluslararası etkileşimli eğitim-öğretim ve araştırma ekosistemini desteklemek,
- ♣ Küresel düzeyde Ar-Ge çıktılarını ulaşılması için disiplinler arası, yenilikçilik ve girişimcilik odaklı, üniversite-sanayi-kamu işbirliğini güçlendiren araştırmaları destekleyen ve toplumun refah düzeyini artıran çıktılar üretmek,
- ♣ Çeşitliliğini uzmanlaşmada odaklayarak araştırma ve eğitim alanlarında rekabet edebilir bir üniversite olmasına katkıda bulunmak,
- ♣ Akreditasyon, kurumsal iç ve dış değerlendirme çalışmalarının yaygınlaştırılmasını ve mevcutların sürdürülmesini sağlamak,
- ♣ Kurumsal ilkeler ışığında güvenli, sağlıklı ve huzurlu bir çalışma ortamı sağlamak,
- ♣ Tüm paydaşların memnuniyet, aidiyet ve bağlılık duygusunu geliştiren, bir kalite yönetim sistemi oluşturmak, uygulamak ve sürekliliğini sağlamak.

## EGE ÜNİVERSİTESİ EĞİTİM-ÖĞRETİM POLİTİKASI

Ege Üniversitesi; mesleğinin gerektirdiği bilgi, beceri ve yetkinliklere sahip, yaratıcı ve eleştirel düşünebilen, araştırma yetkinliği olan, öğrenmeyi öğrenen, üretken, çevreye ve toplumsal sorunlara duyarlı, insan haklarına saygılı bireyler yetiştirmeyi hedeflemektedir. Üniversitemizin bu hedef doğrultusundaki “eğitim-öğretim politikası”, aşağıda belirtilen ana unsurları kapsamaktadır:

- ♣ Eğitim ve öğretim programlarını çağın gereksinimlerini dikkate alarak tasarlamak, uygulamak, izlemek ve sürekli olarak iyileştirmek,
- ♣ Eğitim ve öğretim programları ile araştırma faaliyetleri arasında ilişki kurmak,
- ♣ Öğrenme ve öğretme süreçlerinde çeşitli yöntem, teknik ve etkileşimli araçlar kullanarak aktif ve zenginleştirilmiş etkinlikler yoluyla öğrenmenin zevkli, verimli ve kalıcı olmasını sağlamak,
- ♣ Eğitim ve öğretimde dijitalleşme olanaklarını artırmak ve teknoloji entegrasyon süreçlerini geliştirmek,
- ♣ Uzaktan eğitim yoluyla verilen program ve ders sayısını artırmak,
- ♣ Öğrenci merkezli eğitimi geliştirmek ve sürdürmek,
- ♣ Eğitim ve öğretim faaliyetlerini ve öğrenme olanaklarını tüm öğrenciler için yeterli ve erişilebilir kılmak.

## EGE ÜNİVERSİTESİ ARAŞTIRMA-GELİŞTİRME POLİTİKASI

Ege Üniversitesi; uluslararası bir araştırma üniversitesi olma ilkesiyle evrensel bilimsel standartlar doğrultusunda, katma değer yaratabilecek nitelikte araştırma geliştirme faaliyetlerini destekleyerek, yürüterek ve elde edilen verilerin yaygın etkisini artırarak bölgenin, ülkenin ve dünyanın ekonomisine, sosyal yapısına ve refahına kararlı bir süreklilikle etkin ve nitelikli katkı sağlamayı hedeflemektedir. Üniversitemizin bu hedef doğrultusundaki “araştırma-geliştirme politikası”, aşağıda belirtilen ana unsurları kapsamaktadır:

- ♣ Çağdaş uygarlık düzeyi ve toplumun ihtiyaçları öncelikli olacak şekilde ulusal kalkınma strateji, hedef ve planlarına uygun çeşitli düzeylerde nitelikli bilimsel araştırmalar yapmak,
- ♣ Ulusal ve uluslararası düzeyde bilimsel ve özgün çalışmalar yaparak toplumun yaşam standartlarının yükselmesine, sürdürülebilir bir dünyanın oluşmasına ve kamuoyunun aydınlanmasına katkıda bulunmak,
- ♣ Araştırma ve geliştirme süreçlerinde elde edilen bilgiyi, etki değeri yüksek araçlarla ulusal ve uluslararası toplum ile paylaşmak,
- ♣ Araştırma projelerinden üretilen katma değeri yüksek patent, faydalı model ve telif hakkı gibi çıktıları artırmak,
- ♣ Ülkenin ve bölgenin bilimsel, kültürel, sosyal ve ekonomik yönlerde ilerlemesini ve gelişmesini ilgilendiren sorunların çözümü için araştırmalar yapmak,
- ♣ Araştırma ve geliştirme süreçlerini ulusal ve uluslararası kamu ve özel sektör kuruluşları ile iş birliği içinde yürütmek ve söz konusu sektörlere yönelik önerilerde bulunmak,
- ♣ Tarım, sağlık, sanayi ve hizmet sektörlerinin bölgesel ve ulusal gelişimine ve ihtiyaçlarına yönelik araştırmalar yaparak özgün yöntemler geliştirmek ve söz konusu sektörlere ilişkin nitelikli insan kaynağının yetişmesine katkıda bulunmak,
- ♣ İlgili kurumlarla iş birliği içinde ekolojik, ekonomik ve sosyo-kültürel sorunlara çözüm getiren araştırmalar yaparak proaktif önerilerde bulunmak,
- ♣ Üniversite'nin araştırma-geliştirme alt yapısını ve araştırmacı insan kaynağını sürekli olarak geliştirerek bölgenin, ülkenin ve dünyanın ekonomisine ve sosyo-kültürel yapısına katkı sağlamak.

## EGE ÜNİVERSİTESİ ULUSLARARASILAŞMA POLİTİKASI

Ege Üniversitesi, ulusal ve uluslararası paydaşlarla sürekli iş birliği içindedir ve bu iş birlikleri ile dahil olduğu ağları her geçen gün daha da genişletip çeşitlendirmektedir. Kültür, sanat ve spor alanlarında da uluslararası düzeyde tanınırlık sağlamaya büyük önem veren Ege Üniversitesi, uluslararası yükseköğretim alanında bir çekim merkezi haline gelmeyi hedeflemektedir. Üniversitemizin bu hedef doğrultusundaki “uluslararasılaşma politikası”, aşağıda belirtilen ana unsurları kapsamaktadır:

- ♣ Ulusal ve uluslararası düzeyde yenilikçi ve iş birliğine açık faaliyetleri teşvik etmek ve desteklemek,
- ♣ Öğrencilerinin ve öğretim elemanlarının uluslararası platformlara katılımını teşvik etmek ve desteklemek,
- ♣ Uluslararası çift diploma programlarının sayısını artırmak,
- ♣ Uluslararası destekli ve ortaklı projeler ile farklı ülkelerden araştırmacılarla yürütülen ortak projelerin sayısını ve niteliğini artırmak,
- ♣ Uluslararası alanda yurt dışındaki üniversiteler ile ikili anlaşma sayısını artırmak,
- ♣ Erasmus+, Mevlana ve Orhun gibi uluslararası değişim programlarından faydalanan öğrenci ve öğretim elemanı sayısını artırmak,
- ♣ Üniversite genelinde yabancı dille öğretim yapan program sayısı ve yabancı dille verilen ders sayısını artırmak,
- ♣ Uluslararası patent sayısını artırmak,
- ♣ Uluslararası indekslerde taranan nitelikli dergilerde ve prestijli uluslararası kitabevlerinde yapılan yayınlar ile uluslararası ortaklarla yapılan yayınları artırmak,
- ♣ Uluslararası ödül kazanan öğrenci ve öğretim üyelerinin sayısını artırmak,
- ♣ Uluslararası ortaklı ve yüksek nitelikli sanat, kültür ve spor etkinliklerinin sayısını artırmak,
- ♣ Üniversite bünyesinde Bilim Teknoloji Uygulama ve Araştırma Merkezi, Uluslararası İlişkiler Koordinatörlüğü ve Uluslararasılaşma Komisyonu'nun yeni imkan ve fırsatları takip ve teşvik etmek amacıyla sürekli iş birliği yapmasını sağlamak,
- ♣ Ege Üniversitesi'nin başarı, imkan ve potansiyelinin uluslararası tanıtımını en iyi şekilde yapmak.

## **EGE ÜNİVERSİTESİ TOPLUMSAL KATKI POLİTİKASI**

Ege Üniversitesi, ürettiği bilgiyi toplum yararına dönüştürmeyi esas alan bir yönetim anlayışını benimsemekte ve bu yararı kalite temelli bir bakış açısıyla sunmayı hedeflemektedir. Üniversitemizin bu hedef doğrultusundaki “toplumsal politikası”, aşağıda belirtilen ana unsurları kapsamaktadır:

- ♣ Eğitim-öğretim ve araştırma-geliştirme süreçlerini toplumsal katkı ile bütünleştirmek ve bu süreçlerde elde ettiği bilgiyi toplumun yararına sunmak,
- ♣ Ulusal ve bölgesel önceliklere uygun toplumsal katkı sunmak,
- ♣ Bölgenin ekonomik, sosyal ve kültürel yaşamına katkıda bulunmak,
- ♣ Toplumsal katkı faaliyetlerini paydaşlarla iş birliği içinde etkin, verimli ve ölçülebilir standartlarda gerçekleştirmek,
- ♣ Toplumsal katkı faaliyetlerini dijitalleşme ve yeni teknoloji olanaklarıyla gerçekleştirmek,
- ♣ Toplumsal katkı süreçlerinin yönetimine ve sürekliliğini sağlayan örgütsel bir yapı oluşturmak.

## **EGE ÜNİVERSİTESİ YÖNETİM SİSTEMİ POLİTİKASI**

Ege Üniversitesi; eğitim-öğretim, araştırma-geliştirme, toplumsal katkı, uluslararasılaşma, yönetim ve idari hizmetler yoluyla ulusal ve uluslararası alanda değer yaratma sürecinde kalite odaklı yönetim sisteminin varlığını ve sürdürülebilirliğini hedeflemektedir. Üniversitemizin “yönetim sistemi politikası”, aşağıda belirtilen ana unsurları kapsamaktadır:

- ♣ Evrensel temel değerler ve kurumsal değerlere uygun olarak Üniversite Stratejik Planı'nın gerçekleştirilmesine yönelik kalite güvencesi sisteminin işletilmesini sağlayan yönetsel yapıyı sürdürülebilir kılmak,
- ♣ Yönetim sistemleri kapsamında hizmet verilen tüm paydaşların memnuniyetini sağlamak,
- ♣ Eğitim-öğretim ve araştırma-geliştirme alanlarında öncü ve lider konuma ulaşmak yolunda gerekli yönetsel ve teknolojik altyapının geliştirilmesini ve sürdürülebilirliğini sağlamak,
- ♣ Etkin kaynak kullanımı, sürdürülebilirlik ve sürekli iyileştirmeyi hedefleyen yönetim sistem çalışmalarını sistematik olarak yürütmek,
- ♣ Yönetim sistemi kapsamında Üniversite içindeki süreçlerin etkililiğini sağlayacak kalite sisteminin sürdürülebilirliğini sağlamak,



- ♣ Yönetmel etkinliđin sađlanmasında bařta kurumun insan kaynađı olmak üzere ilgili kaynakların etkin yönetiminin sađlanmasına yönelik kalite sistemleri oluşturmak ve sürdürülebilirliđini sađlamak,
- ♣ Kurumun paydařları (tedarikçiler, hizmet alanlar vb.) ile etkileřiminde etkinliđi sađlayacak kurumun kalite politikasına uygun araçlar geliřtirmek ve bu etkileřimlerin izlenmesi ve geliřtirilmesine yönelik aksiyonlar geliřtirmek,
- ♣ Üniversitemizin vizyon ve misyonu dođrultusunda řeffaf ve hesap verebilir bir yönetim anlayıřı bađlamında nitelikli akademik ve idari personelin istihdam edilmesini sađlamak,
- ♣ Yönetmel sistem ve süreçlerin etkililiđinde kullanılan iyi uygulama örneklerini arařtırmak ve kuruma kazandırılmasını sađlamak,
- ♣ Kuruma ait süreçlerin etkin ve verimli yönetilmesi amacıyla bilgi yönetim sistemlerine iliřkin faaliyetlerin güvence altına alınmasını sađlayacak aksiyonlar geliřtirmek.

### **EGE ÜNİVERSİTESİ UZAKTAN EĐİTİM POLİTİKASI**

Ege Üniversitesi; eğitim-öđretim, arařtırma-geliřtirme, toplumsal katkı ve yönetim sistemi faaliyetlerini ulusal ve uluslararası standartlara uygun olarak dijital öğrenme ortamlarında sunmayı ve bu alanda yenilikçi adımlar atmayı hedeflemektedir. Üniversitemizin bu hedef dođrultusundaki “uzaktan eğitim politikası”, ařađıda belirtilen ana unsurları kapsamaktadır:

- ♣ Yükseköđretimde dijitalleřmenin güçlü yönlerini kullanarak uzaktan eğitim aracılıđıyla yüzyüze eğitim ve e-öđrenme için nitelikli bir eğitim-öđretim ortamı oluşturmak,
- ♣ Uzaktan eğitime iliřkin ilke ve etik kuralları belirlemek,
- ♣ Uzaktan eğitim programlarını, çağın gereksinimlerini dikkate alarak uzaktan eğitim yöntem ve yaklařımları ile tasarlamak, uygulamak, izlemek ve sürekli olarak iyileřtirmek,
- ♣ Öğrencilerin ve öđretim elemanlarının uzaktan eğitim konusunda hazır bulunuřluk düzeylerini artırmak,
- ♣ Uzaktan eğitime iliřkin teknolojik altyapıyı güçlendirmek ve erişim olanaklarını geliřtirmek,
- ♣ Özel yaklařım gerektiren öğrencilere uzaktan eğitimde fırsat eřitliđi sađlamak,
- ♣ Uzaktan eğitim ile eğitim-öđretim, arařtırma-geliřtirme, toplumsal katkı ve yönetim sistemi arasında iliřki kurmak.

## **B – AMAÇ VE HEDEFLER**

### **B-1) Misyon, Vizyon ve Temel Değerler**

#### **MİSYON**

*Ege Üniversitesinin misyonu:* Türkiye’de öncü, dünyada önde gelen araştırma üniversitesi olarak; araştırma, eğitim ve topluma hizmet uygulamalarıyla bölgesel, ulusal ve evrensel gereksinimleri karşılamak, Ar-Ge birikimini toplumun yararına sunmak, öğrenciyi merkeze alarak temel değerlerine bağlı, mesleki ve kültürel olarak donanımlı, değişime açık, bilimsel düşünceyi yaşam biçimi olarak benimsemiş bireyler yetiştirmek.

#### **VİZYON**

*Ege Üniversitesinin vizyonu:* Bilimsel araştırmada öncü, ulusal ve uluslararası paydaşları ile güçlü bir işbirliği ve iletişim ağı bulunan, kalite ve dijital dönüşümü sürdürülebilir kılan, öğrenci odaklı, yeşil, erişilebilir ve yaşanabilir bir kampüse sahip, ekonomik, sosyal ve kültürel yaşama katkıda bulunan ve finansal yapısı güçlü bir dünya üniversitesi olmaktır.

## **TEMEL DEĞERLER**

- Bilimsel
- Araştırmacı
- Uluslararasılaşma Odaklı
- Dijitalleşme Odaklı
- Öğrenci Odaklı
- Kalite Odaklı
- Yenilikçi
- Paylaşımçı
- Katılımcı
- Güvenilir
- İletişime açık
- Çevreci
- Değerlere Saygılı
- Lider
- Erişilebilir

**B-2) EGE ÜNİVERSİTESİ 2024-2028 DÖNEMİ STRATEJİK PLANINDA YER ALAN  
AMAÇ VE HEDEFLER**

AMAÇLAR	HEDEFLER
<b>AMAÇ 1: Ege Üniversitesi'nin araştırma ortamını geliştirerek bölge, ülke ve dünya ekonomisine katkı sağlamak.</b>	<b>Hedef 1.1:</b> Ulusal ve uluslararası alanda yapılan bilimsel yayınların niteliğinin ve niceliğinin artırılması <b>Hedef 1.2:</b> Araştırma altyapısının niteliğinin geliştirilmesi ve sürdürülmesi <b>Hedef 1.3:</b> Ulusal ve uluslararası AR-GE ve yenilik programlarından alınan proje ve destek sayısının artırılması <b>Hedef 1.4:</b> Öğretim elemanlarının ve öğrencilerin Teknoloji Geliştirme Bölgelerinden (TGB) yararlanma düzeyinin artırılması <b>Hedef 1.5:</b> Fikri mülkiyet hakları ile ilgili ürün sayısının artırılması
<b>AMAÇ 2: Eğitim faaliyetlerini ulusal ve uluslararası standartlarda sürdürmek.</b>	<b>Hedef 2.1:</b> Eğitim programlarının niteliğinin geliştirilmesi <b>Hedef 2.2:</b> Eğitimi destekleyen alt yapı ve hizmetlerin niteliğinin geliştirilmesi ve sürdürülmesi <b>Hedef 2.3:</b> Eğitim ve öğretim programları ile araştırma faaliyetleri arasındaki ilişkinin artırılması <b>Hedef 2.4:</b> Eğitim ve öğretim kaynaklarının tüm öğrenciler için yeterliliğini ve erişilebilirliğini artırmak
<b>AMAÇ 3: Uluslararası yükseköğretim alanında Ege Üniversitesi'nin çekim merkezi haline gelmesini sağlamak.</b>	<b>Hedef 3.1:</b> Uluslararası alanda yurt dışındaki üniversite ve kuruluşlarla yapılan kurumlar arası anlaşma sayısının artırılması <b>Hedef 3.2:</b> Uluslararası anlaşmalardan yararlanmanın artırılması <b>Hedef 3.3:</b> Üniversitenin uluslararası görünürlüğünün artırılması <b>Hedef 3.4:</b> Yabancı dilde eğitim veren program sayısının artırılması
<b>AMAÇ 4: Kurumsal yapının sürdürülebilirliğini ve gelişimini sağlamak.</b>	<b>Hedef 4.1:</b> Üniversite fiziksel altyapısının güçlendirilmesi <b>Hedef 4.2:</b> Üniversite akademik insan kaynağının niteliğinin geliştirilmesi <b>Hedef 4.3:</b> Üniversite idari insan kaynağının niteliğinin geliştirilmesi <b>Hedef 4.4:</b> Bilgi yönetim sistemlerinin güçlendirilmesi için yazılım sayısının artırılması
<b>AMAÇ 5: Eğitim ve araştırma çıktılarının topluma katkıya dönüşmesini sağlamak.</b>	<b>Hedef 5.1:</b> Sağlık alanında sunulan toplumsal hizmetlerden memnuniyet oranının en az %90 olması <b>Hedef 5.2:</b> Topluma katkı alanında düzenlenen faaliyetlerin sürdürülebilirliğinin sağlanması <b>Hedef 5.3:</b> Sürdürülebilir çevreye yönelik çalışmaların artırılması ve niteliğinin iyileştirilmesi <b>Hedef 5.4:</b> Topluma yönelik geliştirilen proje sayısının artırılması

### B-3) ALT PROGRAM HEDEFLERİ VE STRATEJİK PLAN İLİŞKİSİ

Kurum: EGE ÜNİVERSİTESİ

Yıl: 2024

PROGRAM ADI	ALT PROGRAM ADI	ALT PROGRAM HEDEFLERİ	İLİŞKİLİ OLDUĞU STRATEJİK AMAÇ
ARAŞTIRMA, GELİŞTİRME VE YENİLİK	ARAŞTIRMA ALTYAPILARI	Ülkemizin bilgi birikiminin arttırılmasına ve teknolojik gelişimine katkıda bulunmak üzere yükseköğretim kurumlarında araştırma altyapılarının kurulması ve kapasitelerinin güçlendirilmesi	Ege Üniversitesi'nin araştırma ortamını geliştirerek bölge, ülke ve dünya ekonomisine katkı sağlamak.
	YÜKSEKÖĞRETİMDE BİLİMSEL ARAŞTIRMA VE GELİŞTİRME	Yükseköğretim kurumlarında inovasyon amaçlı bilimsel çalışmaların arttırılması	Ege Üniversitesi'nin araştırma ortamını geliştirerek bölge, ülke ve dünya ekonomisine katkı sağlamak.
HAYAT BOYU ÖĞRENME	YÜKSEKÖĞRETİM KURUMLARI SÜREKLİ EĞİTİM FAALİYETLERİ	Toplumun tüm kesimlerine ihtiyaç duyduğu alanlarda eğitimler verilmesi, kamu kurum ve kuruluşları, özel sektör ve uluslararası kuruluşlarla işbirliğinin gelişmesine katkıda bulunulması	Eğitim ve araştırma çıktılarının topluma katkıya dönüşmesini sağlamak.
TEDAVİ EDİCİ SAĞLIK	TEDAVİ HİZMETLERİ	Tedavi edici sağlık hizmetinin erişilebilir ve etkili olarak sunulmasının sağlanması	Eğitim ve araştırma çıktılarının topluma katkıya dönüşmesini sağlamak.
YÜKSEKÖĞRETİM	ÖĞRETİM ELEMANLARINA SAĞLANAN BURS VE DESTEKLER	Alanında yetkin, araştırmacı, bilgi üreten ve aktaran akademisyenler yetiştirilmesi	Eğitim faaliyetlerini ulusal ve uluslararası standartlarda sürdürmek. Kurumsal yapının sürdürülebilirliğini ve gelişimini sağlamak.
	ÖN LİSANS EĞİTİMİ, LİSANS EĞİTİMİ VE LİSANSÜSTÜ EĞİTİM	Mesleki yeterlilik sahibi ve gelişime açık mezunlar yetiştirilmesi	Eğitim faaliyetlerini ulusal ve uluslararası standartlarda sürdürmek.
	YÜKSEKÖĞRETİMDE ÖĞRENCİ YAŞAMI	Yükseköğretim öğrencilerine sunulan beslenme ve barınma hizmetlerinin kalitesinin artırılması; öğrencilerin kişisel ve sosyal gelişimi desteklenerek yaşam kalitesinin yükseltilmesi	Eğitim faaliyetlerini ulusal ve uluslararası standartlarda sürdürmek.

### C- PERFORMANS HEDEF VE GÖSTERGELER İLE FAALİYETLER

#### C-1) İdare Performans Bilgisi

## EGE ÜNİVERSİTESİ PERFORMANS BİLGİSİ

<b>Bütçe Yılı:</b>	2024
<b>Program Adı:</b>	ARAŞTIRMA, GELİŞTİRME VE YENİLİK
<b>Alt Program Adı:</b>	YÜKSEKÖĞRETİMDE BİLİMSEL ARAŞTIRMA VE GELİŞTİRME
<b>Gerekçe ve Açıklamalar</b>	<p>Yükseköğretim Kalite Kurulu (YÖKAK) tarafından verilen karar ile üniversitemiz Türkiye’de kurumsal tam akreditasyon almaya hak kazanan ilk yükseköğretim kurumu olmuştur.</p> <p>Ege Üniversitesi, Yükseköğretim Kurulu (YÖK) tarafından yürütülen Araştırma Odaklı Misyon Farklılaşması Programı kapsamında “Araştırma Üniversitesi” ünvanını almıştır.</p> <p>Üniversitemiz 2024-2028 dönemini kapsayan Stratejik Planında yer alan stratejik amaçlarımızdan ilki Ege Üniversitesi'nin araştırma ortamını geliştirerek bölge, ülke ve dünya ekonomisine katkı sağlamaktır. Bu kapsamda; ulusal ve uluslararası AR-GE ve yenilik programlarından alınan proje ve destek sayısının artırılması, öğretim elemanlarının ve öğrencilerin Teknoloji Geliştirme Bölgelerinden (TGB) yararlanma düzeyinin artırılması ve fikri mülkiyet hakları ile ilgili ürün sayısının artırılması hedef olarak belirlenmiştir.</p> <p>Belirlenen hedefler kapsamda; araştırma faaliyetlerine yönelik ulusal ve uluslararası işbirliği ağlarına üyeliklerin artırılması, dış kaynaklı fonların yürütülmesi konusunda danışmanlık hizmetlerinin çeşitlendirilmesi ve artırılması, Ege Teknoparkın kullanım kapasitesinin (TGB1 ve TGB2) geliştirilmesi, TGB'lerin avantajları konusunda tanıtım organizasyonları düzenlenmesi, sanayi ile üniversite arasındaki işbirliklerinin artırılması, öğretim elemanlarının fikri mülkiyet hakları ve ticarileşme süreçleri konusunda bilgilendirilmesi, patentleme başvuru süreçlerinin etkili ve güncel bir şekilde takip edilmesi gibi faaliyetler yürütülecektir.</p>

### Alt Program Hedefi:

Yükseköğretim kurumlarında inovasyon amaçlı bilimsel çalışmaların artırılması

### Performans Göstergeleri

Performans Göstergesi	Ölçü Birimi	2022	2023 Planlanan	2023 YS Gerç. Tahmini	2024 Hedef	2025 Tahmin	2026 Tahmin
1- Ar-ge'ye harcanan bütçenin toplam bütçeye oranı	Oran	13	12,5	12,5	13	13,5	14

**Göstergeye İlişkin Açıklama:** Bu gösterge ile üniversitemizce yürütülen bilimsel araştırma projelerinden yapılan harcamaların üniversite toplam bütçesi içerisindeki oranının takip edilmesi amaçlanmaktadır.

**Hesaplama Yöntemi:** Ar-ge projeleri harcaması /Toplam bütçe

**Verinin Kaynağı:** Ege Üniversitesi Bilimsel Araştırma Projeleri Koordinatörlüğü (BAP)

**Sorumlu İdare:**

Performans Göstergesi	Ölçü Birimi	2022	2023 Planlanan	2023 YS Gerç. Tahmini	2024 Hedef	2025 Tahmin	2026 Tahmin
2- Ar-ge sonucu ortaya çıkan ürünlere ilişkin alınan patent sayısı	Sayı	27	20	20	21	23	25

**Göstergeye İlişkin Açıklama:** Bu gösterge ile ar-ge sonucu ortaya çıkan ürünler için alınan patent sayılarının artırılmasına yönelik çalışmaların takibi amaçlanmaktadır.

**Hesaplama Yöntemi:** Ar-ge sonucu ortaya çıkan ürünlere ilişkin alınan patent sayıları toplamı.

**Verinin Kaynağı:** Ege Üniversitesi Bilim ve Teknoloji Uygulama Araştırma Merkezi (EBİLTEM)

**Sorumlu İdare:**

Performans Göstergesi	Ölçü Birimi	2022	2023 Planlanan	2023 YS Gerç. Tahmini	2024 Hedef	2025 Tahmin	2026 Tahmin
3- Ar-ge sonucu ticarileştirilen ürün sayısı	Sayı	4	11	5	6	7	9

**Göstergeye İlişkin Açıklama:** Bu gösterge ile Ege Üniversitesinde ar-ge sonucu ticarileştirilen ürün sayılarının artırılmasına yönelik çalışmaların takibi amaçlanmaktadır.

**Hesaplama Yöntemi:** Ar-ge sonucu ticarileştirilen ürün sayıları toplamı.

**Verinin Kaynağı:** Ege Üniversitesi Bilim ve Teknoloji Uygulama Araştırma Merkezi (EBİLTEM)

**Sorumlu İdare:**

Performans Göstergesi	Ölçü Birimi	2022	2023 Planlanan	2023 YS Gerç. Tahmini	2024 Hedef	2025 Tahmin	2026 Tahmin
4- Araştırma merkezleri gelir miktarı	TL	60.241.374	35.000.000	90.000.000	95.000.000	100.000.000	120.000.000

**Göstergeye İlişkin Açıklama:** Bu gösterge ile uygulama ve araştırma merkezlerinin yürüttüğü hizmet ve faaliyetleri sonucu ortaya çıkarılan ürünler ile elde ettikleri gelirleri takip etmek, merkezlerin daha etkin ve verimli çalışmalarının sağlanması amaçlanmaktadır.

**Hesaplama Yöntemi:** Uygulama ve Araştırma Merkezlerinin elde ettiği gelir miktarları toplamı (Uygulama ve Araştırma Hastanesi gelirleri dahil edilmemiştir.)

**Verinin Kaynağı:** Ege Üniversitesi Döner Sermaye İşletme Müdürlüğü ve Gelir Getirici Faaliyette Bulunan Uygulama ve Araştırma Merkezleri

**Sorumlu İdare:**

Performans Göstergesi	Ölçü Birimi	2022	2023 Planlanan	2023 YS Gerç. Tahmini	2024 Hedef	2025 Tahmin	2026 Tahmin
5- Araştırma merkezlerinin sanayi ile yaptığı proje sayısı	Sayı	26	15	15	20	22	24

**Göstergeye İlişkin Açıklama:** Bu gösterge ile Ege Üniversitesinde sanayi kuruluşları ile yürütülen toplam proje sayısını takip etmek ve bu sayının artırılmasına yönelik çalışmaların yürütülmesi amaçlanmaktadır.

**Hesaplama Yöntemi:** Araştırma ve Uygulama Merkezlerinin sanayi ile yaptığı proje sayıları toplamı.

**Verinin Kaynağı:** Ege Üniversitesi Araştırma ve Uygulama Merkezleri

**Sorumlu İdare:**

Performans Göstergesi	Ölçü Birimi	2022	2023 Planlanan	2023 YS Gerç. Tahmini	2024 Hedef	2025 Tahmin	2026 Tahmin
6- BAP kapsamında desteklenen araştırma projeleri sayısı	Sayı	1.165	1.170	1.170	1.175	1.180	1.185

**Göstergeye İlişkin Açıklama:** Bu gösterge ile Ege Üniversitesi tarafından yürütülen bilimsel araştırma proje (BAP) sayılarının takibini yapmak, proje bütçelerinin daha etkin ve verimli bir şekilde kullanılmasının sağlanması amaçlanmaktadır.

**Hesaplama Yöntemi:** BAP kapsamında desteklenen araştırma projelerinin toplam sayısı.

**Verinin Kaynağı:** Ege Üniversitesi Bilimsel Araştırmalar Projeleri Koordinatörlüğü (BAP)

**Sorumlu İdare:**

Performans Göstergesi	Ölçü Birimi	2022	2023 Planlanan	2023 YS Gerç. Tahmini	2024 Hedef	2025 Tahmin	2026 Tahmin
7- Öğretim elemanı başına düşen ar-ge proje sayısı	Sayı	0,45	0,5	0,5	0,52	0,54	0,55

**Göstergeye İlişkin Açıklama:** Bu gösterge ile üniversitemiz bünyesinde yürütülen ar-ge projelerinin öğretim elemanları başına düşen sayısını bulmak ve bu sayının artırılmasına yönelik gerekli politikaların belirlenmesi amaçlanmaktadır.

**Hesaplama Yöntemi:** Yürütülen toplam ar-ge proje sayısı/ Toplam öğretim elemanı sayısı

**Verinin Kaynağı:** Ege Üniversitesi Bilimsel Araştırma Projeleri Koordinatörlüğü (BAP) ve Personel Daire Başkanlığı

**Sorumlu İdare:**

Performans Göstergesi	Ölçü Birimi	2022	2023 Planlanan	2023 YS Gerç. Tahmini	2024 Hedef	2025 Tahmin	2026 Tahmin
8- Patent, faydalı model ve endüstriyel tasarım başvuru sayısı	Sayı	50	40	40	40	42	44

**Göstergeye İlişkin Açıklama:** Bu gösterge ile üniversitemizde patent, faydalı model ve endüstriyel tasarım başvuru sayılarını görmek ve bu sayıların artırılmasına yönelik politikaların geliştirilmesi amaçlanmaktadır.

**Hesaplama Yöntemi:** Patent, faydalı model ve endüstriyel tasarım başvuru sayılarının toplamı.

**Verinin Kaynağı:** Ege Üniversitesi Bilim ve Teknoloji Uygulama Araştırma Merkezi (EBİLTEM)

**Sorumlu İdare:**

Performans Göstergesi	Ölçü Birimi	2022	2023 Planlanan	2023 YS Gerç. Tahmini	2024 Hedef	2025 Tahmin	2026 Tahmin
9- Ulusal ve uluslararası kuruluşlar tarafından desteklenen ar-ge projesi sayısı	Sayı	277	500	300	310	320	340

**Göstergeye İlişkin Açıklama:** Bu gösterge ile üniversitemizde yürütülen ulusal ve uluslararası kuruluşlar tarafından desteklenen ar-ge proje sayılarını tespit etmek, proje sayılarının artırılmasına yönelik politikaların geliştirilmesi amaçlanmaktadır.

**Hesaplama Yöntemi:** Ulusal ve uluslararası kuruluşlar tarafından desteklenen ar-ge projelerinin toplam sayısı (BAP projeleri dahil edilmemiştir.)

**Verinin Kaynağı:** Ege Üniversitesi Bilimsel Araştırma Projeleri (BAP) Koordinatörlüğü

**Sorumlu İdare:**

Performans Göstergesi	Ölçü Birimi	2022	2023 Planlanan	2023 YS Gerç. Tahmini	2024 Hedef	2025 Tahmin	2026 Tahmin
10- Uluslararası endekslerde yer alan bilimsel yayın sayısı	Sayı	3.756	3.000	3.000	3.200	3.400	3.600

**Göstergeye İlişkin Açıklama:** Bu gösterge ile üniversitemiz akademik personelinin uluslararası endekslerde yer alan bilimsel yayın sayılarını tespit etmek ve bu sayıların artırılmasına yönelik politikaların geliştirilmesi amaçlanmaktadır.

**Hesaplama Yöntemi:** Uluslararası endekslerde yer alan bilimsel yayın sayıları toplamı.

**Verinin Kaynağı:** Ege Üniversitesi Kütüphane ve Dokümantasyon Daire Başkanlığı

**Sorumlu İdare:**

#### Alt Program Kapsamında Yürütülecek Faaliyet Maliyetleri

Faaliyetler	2023 Bütçe	2023 Harcama Haziran	2024 Bütçe	2025 Tahmin	2026 Tahmin
<b>Yükseköğretim Kurumları Temel Araştırma Hizmetleri</b>	<b>15.030.000</b>	<b>10.938.580</b>	<b>17.059.000</b>	<b>17.574.000</b>	<b>18.085.000</b>
Bütçe İçi	30.000	300.000	59.000	74.000	85.000
Bütçe Dışı	15.000.000	10.638.580	17.000.000	17.500.000	18.000.000
<b>Yükseköğretim Kurumlarının Bilimsel Araştırma Projeleri</b>	<b>245.459.779</b>	<b>111.049.389</b>	<b>227.313.000</b>	<b>250.387.000</b>	<b>268.522.000</b>
Bütçe İçi	43.141.000	12.371.000	77.313.000	95.387.000	108.522.000
Bütçe Dışı	202.318.779	98.678.389	150.000.000	155.000.000	160.000.000
<b>T O P L A M</b>	<b>260.489.779</b>	<b>121.987.969</b>	<b>244.372.000</b>	<b>267.961.000</b>	<b>286.607.000</b>
Bütçe İçi	43.171.000	12.671.000	77.372.000	95.461.000	108.607.000
Bütçe Dışı	217.318.779	109.316.969	167.000.000	172.500.000	178.000.000

#### Faaliyetlere İlişkin Açıklamalar:

##### Yükseköğretim Kurumları Temel Araştırma Hizmetleri

Bu faaliyet altında, üniversitemizde eğitim öğretimin desteklenmesi amacıyla çeşitli alanların uygulama ihtiyacı ve bazı meslek dallarının hazırlık ve destek faaliyetlerine ilişkin iş ve işlemler yürütülmektedir. Hali hazır durumda üniversitemizde Hastane hariç 40 adet uygulama ve araştırma merkezi bulunmaktadır.

##### Yükseköğretim Kurumlarının Bilimsel Araştırma Projeleri

Bu faaliyet altında, 2547 sayılı Yükseköğretim Kanununun 4 üncü maddesinin birinci fıkrasının (c) bendi, 58 inci maddesinin (b) fıkrası ile ek 28 inci maddesi gereği Üniversitemiz Bilimsel Araştırma Komisyonu tarafından desteklenen projelere ilişkin hizmetlerin yürütülmesi, izlenmesi, sonuçlarının değerlendirilmesi ile ilgili iş ve işlemler yürütülmektedir.

<b>Alt Program Adı:</b>	<b>ARAŞTIRMA ALTYAPILARI</b>
<b>Gereke ve Açıklamalar</b>	Üniversitemizin 2024-2028 dönemini kapsayan Stratejik Planında yer alan stratejik amaçlarımızdan ilki Ege Üniversitesi'nin araştırma ortamını geliştirerek bölge, ülke ve dünya ekonomisine katkı sağlamaktır.  Bu amaç doğrultusunda; araştırma altyapısının niteliğinin geliştirilmesi ve sürdürülmesi stratejik hedef olarak belirlenmiştir. Bu kapsamda mevcut laboratuvar alt yapısı ve insan kaynağının geliştirilmesi sağlanacak, yeni araştırma altyapı projeleri desteklenecektir.

**Alt Program Hedefi:**

Ülkemizin bilgi birikiminin artırılmasına ve teknolojik gelişimine katkıda bulunmak üzere yükseköğretim kurumlarında araştırma altyapılarının kurulması ve kapasitelerinin güçlendirilmesi

**Performans Göstergeleri**

Performans Göstergesi	Ölçü Birimi	2022	2023 Planlanan	2023 YS Gerç. Tahmini	2024 Hedef	2025 Tahmin	2026 Tahmin
1- Araştırma altyapısı projesi tamamlanma oranı	Oran	51,05	35	40	45	50	52

**Göstergeye İlişkin Açıklama:** Bu gösterge ile üniversitemizde yürütülen araştırma altyapıları projelerinin harcamalarının, gerçekleştirme oranlarının ve süreçlerinin takip edilmesi amaçlanmaktadır.

**Hesaplama Yöntemi:** Proje özel hesabından harcanan tutarlar/ Proje özel hesabında bulunan toplam tutar (Yüzde oranı)

**Verinin Kaynağı:** Ege Üniversitesi Bilimsel Araştırma Projeleri Koordinatörlüğü (BAP)

**Sorumlu İdare:**

**Alt Program Kapsamında Yürütülecek Faaliyet Maliyetleri**

Faaliyetler	2023 Bütçe	2023 Harcama Haziran	2024 Bütçe	2025 Tahmin	2026 Tahmin
<b>Yükseköğretim Kurumları Araştırma Altyapısı Kurulması ve Geliştirilmesi</b>	<b>32.488.000</b>	<b>8.804.285</b>	<b>66.932.000</b>	<b>79.901.000</b>	<b>89.058.000</b>
Bütçe İçi	22.950.000	0	54.932.000	67.401.000	76.058.000
Bütçe Dışı	9.538.000	8.804.285	12.000.000	12.500.000	13.000.000
<b>T O P L A M</b>	<b>32.488.000</b>	<b>8.804.285</b>	<b>66.932.000</b>	<b>79.901.000</b>	<b>89.058.000</b>
Bütçe İçi	22.950.000	0	54.932.000	67.401.000	76.058.000
Bütçe Dışı	9.538.000	8.804.285	12.000.000	12.500.000	13.000.000

**Faaliyetlere İlişkin Açıklamalar:****Yükseköğretim Kurumları Araştırma Altyapısı Kurulması ve Geliştirilmesi**

Bu faaliyet altında üniversitemiz bünyesinde, yetişmiş nitelikli insan gücü ile günün modern teknolojilerine dayalı makine-teçhizat, donanım ve yazılımı içinde bulunduran, Ar-Ge faaliyetlerinin yapıldığı ileri araştırma laboratuvarı, tematik araştırma laboratuvarı ile merkezi araştırma laboratuvarı olarak sınıflandırılan altyapıların desteklenmesine ilişkin iş ve işlemler yürütülmektedir.



## EGE ÜNİVERSİTESİ PERFORMANS BİLGİSİ

<b>Bütçe Yılı:</b>	2024
<b>Program Adı:</b>	HAYAT BOYU ÖĞRENME
<b>Alt Program Adı:</b>	YÜKSEKÖĞRETİM KURUMLARI SÜREKLİ EĞİTİM FAALİYETLERİ
<b>Gerekçe ve Açıklamalar</b>	<p>Üniversitemizin 2024-2028 dönemini kapsayan Stratejik Planında eğitim ve araştırma çıktılarının topluma katkıya dönüşmesini sağlamak beşinci amaç olarak belirlenmiştir.</p> <p>Bu amaç kapsamında; topluma katkı alanında düzenlenen faaliyetlerin sürdürülebilirliğinin sağlanması ve topluma yönelik geliştirilen proje sayısının artırılması hedef olarak belirlenmiştir.</p> <p>Bu hedeflere yönelik olarak; hayat boyu eğitim kapsamında topluma yönelik düzenlenen eğitim programlarının nitelik ve niceliğinin geliştirilmesi için yeni işbirliklerinin oluşturulması, sertifikalı eğitim programlarında görev alabilecek öğretim elemanlarının teşvik edilmesi, çevrimiçi yürütülebilecek sosyal sorumluluk projelerine ağırlık verilmesi, öğrencilerin buldukları bölgelere yönelik projelere yönlendirilmesi ve proje sayısının artırılması için kamu kurumları ile ilişkilerin güçlendirilmesi faaliyetleri yürütülecektir.</p>

### Alt Program Hedefi:

Toplumun tüm kesimlerine ihtiyaç duyduğu alanlarda eğitimler verilmesi, kamu kurum ve kuruluşları, özel sektör ve uluslararası kuruluşlarla işbirliğinin gelişmesine katkıda bulunulması

### Performans Göstergeleri

Performans Göstergesi	Ölçü Birimi	2022	2023 Planlanan	2023 YS Gerç. Tahmini	2024 Hedef	2025 Tahmin	2026 Tahmin
1- Dezavantajlı gruplara yönelik sosyal entegrasyon ve kapsayıcılığa ilişkin yapılan faaliyet sayısı	Sayı	20	15	15	16	18	20

**Göstergeye İlişkin Açıklama:** Bu gösterge ile üniversitemizce dezavantajlı gruplara yönelik olarak yürütülen faaliyetleri belirlemek, bu faaliyetlerin sayılarını tespit etmek ve daha fazla alanda faaliyet yapılmasının sağlanması amaçlanmaktadır.

**Hesaplama Yöntemi:** Dezavantajlı gruplara yönelik sosyal entegrasyon ve kapsayıcılığa ilişkin yapılan toplam faaliyet sayısı.

**Verinin Kaynağı:** Ege Üniversitesi Engelsiz Ege Koordinatörlüğü.

**Sorumlu İdare:**

Performans Göstergesi	Ölçü Birimi	2022	2023 Planlanan	2023 YS Gerç. Tahmini	2024 Hedef	2025 Tahmin	2026 Tahmin
2- Eğitim programlarına başvuran kişi sayısı	Sayı	43.710	40.000	40.000	42.000	44.000	46.000

**Göstergeye İlişkin Açıklama:** Bu gösterge ile Sürekli Eğitim Merkezi tarafından Ege Üniversitesi iç ve dış paydaşlarına sunulan eğitim programlarına başvuran kişi sayılarını tespit etmek, paydaş beklenti ve tercihlerine göre programları geliştirmek ve arttırmak amaçlanmaktadır.

**Hesaplama Yöntemi:** Eğitim programlarına başvuran kişi sayısı toplamı.

**Verinin Kaynağı:** Ege Üniversitesi Sürekli Eğitim Merkezi (EGESEM)

**Sorumlu İdare:**

Performans Göstergesi	Ölçü Birimi	2022	2023 Planlanan	2023 YS Gerç. Tahmini	2024 Hedef	2025 Tahmin	2026 Tahmin
3- Mezunlara yönelik gerçekleştirilen faaliyet sayısı	Sayı	839	750	750	800	850	900

**Göstergeye İlişkin Açıklama:** Bu gösterge ile Ege Üniversitesi mezunlarına yönelik olarak düzenlenen faaliyet bilgilerini izlemek ve mezunların görüş ve önerileri doğrultusunda yeni faaliyetler belirlemek amaçlanmaktadır.

**Hesaplama Yöntemi:** Mezunlara yönelik gerçekleştirilen faaliyet sayıları toplamı.

**Verinin Kaynağı:** Ege Üniversitesi Kariyer Planlama ve Başarı Koordinatörlüğü (Mezunlarla İlişkiler Başarı ve Kariyer Ofisi)

**Sorumlu İdare:**

Performans Göstergesi	Ölçü Birimi	2022	2023 Planlanan	2023 YS Gerç. Tahmini	2024 Hedef	2025 Tahmin	2026 Tahmin
4- Sürekli Eğitim Merkezi (SEM) ve Dil Merkezi (DİLMER) tarafından mesleki eğitime yönelik verilen sertifika sayısı	Sayı	25.837	21.000	21.000	22.000	24.000	26.000

**Göstergeye İlişkin Açıklama:** Bu gösterge ile Ege Üniversitesi Sürekli Eğitim Merkezi (EGESEM) tarafından iç ve dış paydaşlara yönelik verilen eğitim sertifikası sayılarını tespit etmek, eğitim çeşitliliğini ve sertifika sayılarının artırılması amaçlanmaktadır.

**Hesaplama Yöntemi:** Mesleki eğitime yönelik verilen sertifika sayıları toplamı.

**Verinin Kaynağı:** Ege Üniversitesi Sürekli Eğitim Merkezi (EGESEM)

**Sorumlu İdare:**

Performans Göstergesi	Ölçü Birimi	2022	2023 Planlanan	2023 YS Gerç. Tahmini	2024 Hedef	2025 Tahmin	2026 Tahmin
5- Tamamlanan sosyal sorumluluk projeleri sayısı	Sayı	2.155	500	2.000	1.000	1.200	1.400

**Göstergeye İlişkin Açıklama:** Bu gösterge ile Ege Üniversitesince iç ve dış paydaşlara yönelik olarak yapılan sosyal sorumluluk proje sayılarını tespit etmek, projelerin nitelik ve niceliklerini arttırmak amaçlanmaktadır.

**Hesaplama Yöntemi:** Tamamlanan sosyal sorumluluk proje sayıları toplamı.

**Verinin Kaynağı:** Ege Üniversitesi Sosyal Sorumluluk Projeleri Koordinatörlüğü.

**Sorumlu İdare:**

Performans Göstergesi	Ölçü Birimi	2022	2023 Planlanan	2023 YS Gerç. Tahmini	2024 Hedef	2025 Tahmin	2026 Tahmin
6- Üniversitenin çevrecilik alanlarında aldığı ödül sayısı	Sayı	17	10	10	11	12	14

**Göstergeye İlişkin Açıklama:** Ege Üniversitesi tarafından sıfır atık, yeşil kampüs ve çevrecilik alanlarında önemli çalışmalar yürütülmektedir. Bunun yanı sıra orman yangınlarının önlenmesine yönelik olarak da toplum kesimlerine yönelik eğitim ve bilinçlendirme çalışmalarına devam edilmektedir. Bu gösterge ile yapılan çalışmalar ve alınan ödüllerin izlenmesi amaçlanmaktadır.

**Hesaplama Yöntemi:** Çevrecilik alanlarında alınan ödül sayısı.

**Verinin Kaynağı:** Ege Üniversitesi Çevre Sorunları Uygulama ve Araştırma Merkezi (ÇEVMER)

**Sorumlu İdare:**

#### Alt Program Kapsamında Yürütülecek Faaliyet Maliyetleri

Faaliyetler	2023 Bütçe	2023 Harcama Haziran	2024 Bütçe	2025 Tahmin	2026 Tahmin
<b>Toplum Hizmetine Sunulan Eğitim Programları, Kurs ve Seminerler</b>	<b>1.391.000</b>	<b>573.695</b>	<b>1.500.000</b>	<b>1.600.000</b>	<b>1.700.000</b>
Bütçe İçi	0	0	0	0	0
Bütçe Dışı	1.391.000	573.695	1.500.000	1.600.000	1.700.000
<b>T O P L A M</b>	<b>1.391.000</b>	<b>573.695</b>	<b>1.500.000</b>	<b>1.600.000</b>	<b>1.700.000</b>
Bütçe İçi	0	0	0	0	0
Bütçe Dışı	1.391.000	573.695	1.500.000	1.600.000	1.700.000

#### Faaliyetlere İlişkin Açıklamalar:

##### Toplum Hizmetine Sunulan Eğitim Programları, Kurs ve Seminerler

Üniversitelerin faaliyet ve hizmet amaçlarından biri de topluma yönelik eğitim, kurs vb. hizmetler sunmaktır. Bu amaçla kurulan Ege Üniversitesi Sürekli Eğitim Merkezi (EGESEM) tarafından toplum hizmetine sunulan eğitim programları, kurs ve seminerler, mesleki eğitime yönelik verilen sertifika programı faaliyetleri yürütülmektedir.

##### Yükseköğretim Kurumları Sosyal Sorumluluk Projeleri

Ege Üniversitesi Sosyal Sorumluluk Projeleri Koordinatörlüğü, içerisinde yaşadığı toplumun beklenti ve ihtiyaçlarına karşı duyarlı bir yaklaşımla üniversitemiz çalışanları ve öğrencilerinin toplumsal sorunların çözümünde birlikte çalışmalarını sağlayarak, sosyal ve sivil sorumluluklarını güçlendirmeye çalışmaktadır. Sosyal sorumluluk çabalarının geleceğin profesyonelleri olacak olan üniversitemiz öğrencilerini kapsayacak şekilde genişletilmesi, eğitime ve öğrenmeye açık olan öğrencilerin sosyal sorunlar ile mücadele içerisinde olarak deneyim yoluyla öğrenmelerinin sağlanması; üniversitemiz akademik ve idari personellerinin bireysel çabaları ile toplumsal faydanın elde edilmesinin sağlanması hedeflenmektedir.

## EGE ÜNİVERSİTESİ PERFORMANS BİLGİSİ

<b>Bütçe Yılı:</b>	<b>2024</b>
<b>Program Adı:</b>	<b>TEDAVİ EDİCİ SAĞLIK</b>
<b>Alt Program Adı:</b>	<b>TEDAVİ HİZMETLERİ</b>
<b>Gerekçe ve Açıklamalar</b>	<p>Üniversitemizin 2024-2028 dönemini kapsayan Stratejik Planında eğitim ve araştırma çıktılarının topluma katkıya dönüşmesini sağlamak beşinci amaç olarak belirlenmiştir.</p> <p>Bu amaç kapsamında; sağlık alanında sunulan toplumsal hizmetlerden memnuniyet oranının en az %90 olması hedef olarak belirlenmiştir.</p> <p>Belirlenen bu hedef kapsamında; sağlık alanında ihtiyaç duyulan teknolojik cihazların önceliklendirilerek alım ve yenilemelerinin yapılması, sağlık hizmetlerinin sunulmasında yeni yöntemlerin uygulamaya alınması ve sağlık hizmeti sunulan fiziki yapıların iyileştirilmesi ve yenilenmesine yönelik faaliyetler yürütülecektir.</p>

### Alt Program Hedefi:

Tedavi edici sağlık hizmetinin erişilebilir ve etkili olarak sunulmasının sağlanması

### Performans Göstergeleri

Performans Göstergesi	Ölçü Birimi	2022	2023 Planlanan	2023 YS Gerç. Tahmini	2024 Hedef	2025 Tahmin	2026 Tahmin
1- Ameliyat sayısı	Sayı	111.223	82.000	82.000	84.000	86.000	90.000

**Göstergeye İlişkin Açıklama:** Bu gösterge ile Ege Üniversitesi Tıp Fakültesi Hastanesinde yapılan ameliyat sayılarını tespit etmek ve ameliyat sayılarının arttırılmasına yönelik politikaların geliştirilmesi amaçlanmaktadır.

**Hesaplama Yöntemi:** Tıp Fakültesi Hastanesinde yapılan ameliyat sayısı toplamı.

**Verinin Kaynağı:** Ege Üniversitesi Tıp Fakültesi Hastanesi

**Sorumlu İdare:**

Performans Göstergesi	Ölçü Birimi	2022	2023 Planlanan	2023 YS Gerç. Tahmini	2024 Hedef	2025 Tahmin	2026 Tahmin
2- Üniversite hastaneleri nitelikli yatak oranı	Oran	70	70	70	70	70	70

**Göstergeye İlişkin Açıklama:** Bu gösterge ile hastanedeki toplam yatak sayısı içerisindeki nitelikli yatak sayısını tespit etmek ve nitelikli yatak sayısının arttırılmasına yönelik çalışmaların yapılması amaçlanmaktadır.

**Hesaplama Yöntemi:** Tıp Fakültesi Hastanesindeki nitelikli yatak sayısı/Toplam yatak sayısı

**Verinin Kaynağı:** Ege Üniversitesi Tıp Fakültesi Hastanesi

**Sorumlu İdare:**

Performans Göstergesi	Ölçü Birimi	2022	2023 Planlanan	2023 YS Gerç. Tahmini	2024 Hedef	2025 Tahmin	2026 Tahmin
3- Üniversite hastaneleri yatak doluluk oranı	Oran	56,09	56	55	56	58	60

**Göstergeye İlişkin Açıklama:** Bu gösterge ile Tıp Fakültesi Hastanesindeki yatak sayılarının doluluk oranının izlenmesi amaçlanmaktadır.

**Hesaplama Yöntemi:** Hasta sayısı/Yatak sayısı

**Verinin Kaynağı:** Ege Üniversitesi Tıp Fakültesi Hastanesi

**Sorumlu İdare:**

Performans Göstergesi	Ölçü Birimi	2022	2023 Planlanan	2023 YS Gerç. Tahmini	2024 Hedef	2025 Tahmin	2026 Tahmin
4- Yatan hasta sayısı	Sayı	68.710	56.000	57.000	60.000	65.000	68.000

**Göstergeye İlişkin Açıklama:** Bu gösterge ile Tıp Fakültesinde yatarak tedavi gören hasta sayısının izlenmesi amaçlanmaktadır.

**Hesaplama Yöntemi:** Tıp Fakültesi Hastanesinde yatan hasta sayısı toplamı.

**Verinin Kaynağı:** Ege Üniversitesi Tıp Fakültesi Hastanesi

**Sorumlu İdare:**

#### Alt Program Kapsamında Yürütülecek Faaliyet Maliyetleri

Faaliyetler	2023 Bütçe	2023 Harcama Haziran	2024 Bütçe	2025 Tahmin	2026 Tahmin
<b>Ağız ve Diş Sağlığı Hizmetleri</b>	<b>56.755.000</b>	<b>22.319.424</b>	<b>128.530.000</b>	<b>124.345.000</b>	<b>134.927.000</b>
Bütçe İçi	1.755.000	527.000	28.530.000	4.345.000	4.927.000
Bütçe Dışı	55.000.000	21.792.424	100.000.000	120.000.000	130.000.000
<b>Diş Hekimliği Hastanesi Tarafından Yapılacak Taban Ödeme</b>	<b>0</b>	<b>16.620.963</b>	<b>69.396.000</b>	<b>85.073.000</b>	<b>96.728.000</b>
Bütçe İçi	0	16.620.963	69.396.000	85.073.000	96.728.000
Bütçe Dışı	0	0	0	0	0
<b>Tıp Fakültesi Hastanesi Tarafından Yapılacak Taban Ödeme</b>	<b>0</b>	<b>0</b>	<b>536.963.000</b>	<b>658.263.000</b>	<b>748.446.000</b>
Bütçe İçi	0	0	536.963.000	658.263.000	748.446.000
Bütçe Dışı	0	0	0	0	0
<b>Üniversite Genel Hastane Hizmetleri</b>	<b>4.006.884.000</b>	<b>3.863.443.023</b>	<b>6.278.642.000</b>	<b>8.616.123.000</b>	<b>10.851.882.000</b>
Bütçe İçi	557.884.000	462.464.606	1.278.642.000	1.616.123.000	1.851.882.000
Bütçe Dışı	3.449.000.000	3.400.978.417	5.000.000.000	7.000.000.000	9.000.000.000
<b>T O P L A M</b>	<b>4.063.639.000</b>	<b>3.902.383.411</b>	<b>7.013.531.000</b>	<b>9.483.804.000</b>	<b>11.831.983.000</b>
Bütçe İçi	559.639.000	479.612.569	1.913.531.000	2.363.804.000	2.701.983.000
Bütçe Dışı	3.504.000.000	3.422.770.842	5.100.000.000	7.120.000.000	9.130.000.000

#### Faaliyetlere İlişkin Açıklamalar:

##### Ağız ve Diş Sağlığı Hizmetleri

Üniversitemiz Diş Hekimliği Uygulama ve Araştırma Merkezinde; ağız ve diş sağlığını ilgilendiren konularda ileri tanı ve tedavi yöntemlerini sunmak amacıyla bilimsel araştırma ve geliştirme çalışmaları ile hastalara ağız, diş ve çene sağlığı hizmetleri sunulmaktadır.

##### Diş Hekimliği Hastanesi Tarafından Yapılacak Taban Ödeme

Bu faaliyet altında, 2547 sayılı Kanunun 58 inci maddesinin (c) fıkrası kapsamındaki Diş Hekimliği Fakültesi personellerine yapılacak olan taban ödemelerle ilgili iş ve işlemler yürütülmektedir.

##### Tıp Fakültesi Hastanesi Tarafından Yapılacak Taban Ödeme

Bu faaliyet altında, 2547 sayılı Kanunun 58 inci maddesinin (c) fıkrası kapsamındaki Tıp Fakültesi Hastanesi personellerine yapılacak olan taban ödemelerle ilgili iş ve işlemler yürütülmektedir.

##### Üniversite Genel Hastane Hizmetleri

Ege Üniversitesi Sağlık Araştırma ve Uygulama Merkezinde (Hastane), Tıp Fakültesi ve sağlıkla ilgili birimler ile koordinasyon içinde hizmet üretme, öğretim elemanları ile öğrencilere hastanede uygulamalı eğitim-öğretim ve bilimsel çalışma olanakları hazırlama, tıbbi uygulamaları en üst düzeyde verme ve bu kapsamda sağlık hizmetlerinin verimliliğini ve niteliğini arttırmaya yönelik faaliyetler yürütülmektedir.

## EGE ÜNİVERSİTESİ PERFORMANS BİLGİSİ

<b>Bütçe Yılı:</b>	<b>2024</b>
<b>Program Adı:</b>	<b>YÜKSEKÖĞRETİM</b>
<b>Alt Program Adı:</b>	<b>ÖN LİSANS EĞİTİMİ, LİSANS EĞİTİMİ VE LİSANSÜSTÜ EĞİTİM</b>
<b>Gerekçe ve Açıklamalar</b>	<p>Üniversitemizin 2024-2028 dönemini kapsayan Stratejik Planında; eğitim faaliyetlerini ulusal ve uluslararası standartlarda sürdürmek ve uluslararası yükseköğretim alanında Ege Üniversitesi'nin çekim merkezi haline gelmesini sağlamak ikinci ve üçüncü amaçlar olarak belirlenmiştir.</p> <p>Bu kapsamda; eğitim programlarının niteliğinin geliştirilmesi, eğitim ve öğretim programları ile araştırma faaliyetleri arasındaki ilişkinin artırılması, eğitim ve öğretim kaynaklarının tüm öğrenciler için yeterliliğini ve erişilebilirliğinin artırılması, uluslararası alanda yurt dışındaki üniversite ve kuruluşlarla yapılan kurumlararası anlaşma sayısının artırılması, üniversitenin uluslararası görünürlüğünün artırılması, yabancı dilde eğitim veren program sayısının artırılması hedef olarak belirlenmiştir.</p> <p>Belirlenen bu hedefler kapsamında; akredite eğitim program sayısının artırılmasına, Araştırma üniversitesi olmamız nedeniyle ön lisans ve lisans öğrenci kontenjanlarının kapasite ve ihtiyaçlar gözetilerek belirlenmesine, kütüphanede fiziksel ortamın geliştirilmesine, yabancı dilde verilen ders sayısının artırılmasına, mevcut binaların, kampüs altyapısının, network altyapısının iyileştirilmesi ve yenilenmesine, tüm birimlerde dijitalleşme alt yapısının sürdürülebilir şekilde güncellenmesine yönelik faaliyetler yürütülecektir.</p>

### Alt Program Hedefi:

Mesleki yeterlilik sahibi ve gelişime açık mezunlar yetiştirilmesi

### Performans Göstergeleri

Performans Göstergesi	Ölçü Birimi	2022	2023 Planlanan	2023 YS Gerç. Tahmini	2024 Hedef	2025 Tahmin	2026 Tahmin
1- Doktora eğitimini tamamlayanların sayısı	Sayı	247	205	210	220	225	230

**Göstergeye İlişkin Açıklama:** Bu gösterge ile Ege Üniversitesinde doktora eğitimini tamamlayan öğrenci sayılarını tespit etmek, doktora eğitimini teşvik etmek ve bu yönde politikaların geliştirilmesi amaçlanmaktadır.

**Hesaplama Yöntemi:** Doktora eğitimini tamamlayan öğrenci sayıları toplamı.

**Verinin Kaynağı:** Ege Üniversitesi Öğrenci İşleri Daire Başkanlığı

**Sorumlu İdare:**

Performans Göstergesi	Ölçü Birimi	2022	2023 Planlanan	2023 YS Gerç. Tahmini	2024 Hedef	2025 Tahmin	2026 Tahmin
2- Eğitim bilimleri kontenjan doluluk oranı	Oran	100	95	95	95	95	95

**Göstergeye İlişkin Açıklama:** Bu gösterge ile üniversitemiz bünyesinde eğitim bilimleri programlarına verilen kontenjanların doluluk oranını tespit etmek ve tercih edilmesi yönünde çalışmaların yapılması amaçlanmaktadır.

**Hesaplama Yöntemi:** Eğitim bilimleri kontenjan sayısı/ Eğitim bilimleri kontenjanlarına

yerleşen öğrenci sayısı

**Verinin Kaynağı:**

Ege Üniversitesi Öğrenci İşleri Daire Başkanlığı

**Sorumlu İdare:**

Performans Göstergesi	Ölçü Birimi	2022	2023 Planlanan	2023 YS Gerç. Tahmini	2024 Hedef	2025 Tahmin	2026 Tahmin
3- Eğitimin program süresinde bitirilme oranı	Oran	51,22	53	50	50	52	54

**Göstergeye İlişkin Açıklama:** Eğitimin program süresinde bitirilme oranının tespiti amaçlanmaktadır.

**Hesaplama Yöntemi:** Eğitim programlarını süresinde tamamlayan öğrenci sayısı/ Eğitim programlarındaki öğrenci sayısı

**Verinin Kaynağı:** Ege Üniversitesi Öğrenci İşleri Daire Başkanlığı  
**Sorumlu İdare:**

Performans Göstergesi	Ölçü Birimi	2022	2023 Planlanan	2023 YS Gerç. Tahmini	2024 Hedef	2025 Tahmin	2026 Tahmin
4- Fen bilimleri kontenjan doluluk oranı	Oran	99,86	95	95	95	95	95

**Göstergeye İlişkin Açıklama:** Bu gösterge ile üniversitemiz bünyesinde fen bilimleri programlarına verilen kontenjanların doluluk oranını tespit etmek ve tercih edilmesi yönünde çalışmaların yapılması amaçlanmaktadır.

**Hesaplama Yöntemi:** Fen bilimleri kontenjan sayısı / Fen bilimleri kontenjanlarına yerleşen öğrenci sayısı

**Verinin Kaynağı:** Ege Üniversitesi Öğrenci İşleri Daire Başkanlığı  
**Sorumlu İdare:**

Performans Göstergesi	Ölçü Birimi	2022	2023 Planlanan	2023 YS Gerç. Tahmini	2024 Hedef	2025 Tahmin	2026 Tahmin
5- Kütüphanede bulunan basılı ve elektronik kaynak sayısı	Sayı	1.138.558	650.000	1.200.000	1.250.000	1.300.000	1.350.000

**Göstergeye İlişkin Açıklama:** Bu gösterge ile kütüphanedeki toplam kaynak sayısını tespit etmek ve daha fazla kaynağın temini için gerekli çalışmaların yapılması amaçlanmaktadır.

**Hesaplama Yöntemi:** Kütüphanede bulunan toplam kaynak (basılı ve elektronik) sayısı toplamı

**Verinin Kaynağı:** Ege Üniversitesi Kütüphane ve Dokümantasyon Daire Başkanlığı  
**Sorumlu İdare:**

Performans Göstergesi	Ölçü Birimi	2022	2023 Planlanan	2023 YS Gerç. Tahmini	2024 Hedef	2025 Tahmin	2026 Tahmin
6- Kütüphanede bulunan öğrenci başına düşen basılı ve elektronik kaynak sayısı	Sayı	19,78	13	22	23	23,5	24

**Göstergeye İlişkin Açıklama:** Bu gösterge ile kütüphanedeki toplam kaynaktan öğrenci başına düşen miktarı tespit edebilmek ve daha fazla kaynağın temini için gerekli çalışmaların yapılması amaçlanmaktadır.

**Hesaplama Yöntemi:** Kütüphanede bulunan toplam kaynak sayısı ( basılı-elektronik) / toplam öğrenci sayısı

**Verinin Kaynağı:** Ege Üniversitesi Kütüphane ve Dokümantasyon Daire Başkanlığı  
**Sorumlu İdare:**

Performans Göstergesi	Ölçü Birimi	2022	2023 Planlanan	2023 YS Gerç. Tahmini	2024 Hedef	2025 Tahmin	2026 Tahmin
7- Kütüphaneden yararlanan kişi sayısı	Sayı	1.066.383	1.000.000	1.000.000	1.100.000	1.200.000	1.300.000

**Göstergeye İlişkin Açıklama:** Bu gösterge ile kütüphane imkanlarından yararlanan kişi sayısını (öğrenci, akademik ve idari personel, diğer üçüncü şahıslar) tespit edebilmek ve daha fazla kişinin yararlanmasına yönelik gerekli politikaların geliştirilebilmesi amaçlanmaktadır.

**Hesaplama Yöntemi:** Kütüphaneden yararlanan toplam kişi sayısı.

**Verinin Kaynağı:** Ege Üniversitesi Kütüphane ve Dokümantasyon Daire Başkanlığı

**Sorumlu İdare:**

Performans Göstergesi	Ölçü Birimi	2022	2023 Planlanan	2023 YS Gerç. Tahmini	2024 Hedef	2025 Tahmin	2026 Tahmin
8- Lisansüstü öğrencilerin toplam öğrenciler içindeki payı	Oran	14,62	14,05	14	14,1	14,2	14,3

**Göstergeye İlişkin Açıklama:** Bu gösterge ile üniversitemizde lisansüstü öğrenim gören öğrenci sayılarını tespit etmek ve daha fazla öğrencinin lisansüstü eğitim yapabilmelerine yönelik çalışmaların yürütülmesi amaçlanmaktadır.

**Hesaplama Yöntemi:** Toplam lisansüstü öğrenci sayısı/Toplam öğrenci sayısı

**Verinin Kaynağı:** Ege Üniversitesi Öğrenci İşleri Daire Başkanlığı

**Sorumlu İdare:**

Performans Göstergesi	Ölçü Birimi	2022	2023 Planlanan	2023 YS Gerç. Tahmini	2024 Hedef	2025 Tahmin	2026 Tahmin
9- Öğrenci başına düşen eğitim alanı	Metrekare	11,34	12	8,74	8,74	9	9,2

**Göstergeye İlişkin Açıklama:** Bu gösterge ile öğrenci başına düşen eğitim alanı miktarını tespit etmek, öğrenci sayılarındaki artışa göre ilave fiziki alanlar yaratmak ve buna ilişkin çalışmaları yürütmek amaçlanmaktadır.

**Hesaplama Yöntemi:** Toplam eğitim alanı m<sup>2</sup> /Toplam öğrenci sayısı

**Verinin Kaynağı:** Ege Üniversitesi Yapı İşleri ve Teknik Daire Başkanlığı ve Öğrenci İşleri Daire Başkanlığı

**Sorumlu İdare:**

Performans Göstergesi	Ölçü Birimi	2022	2023 Planlanan	2023 YS Gerç. Tahmini	2024 Hedef	2025 Tahmin	2026 Tahmin
10- Öğrenci başına düşen kapalı alan	Metrekare	15,89	17	16,62	16,62	17	17,2

**Göstergeye İlişkin Açıklama:** Bu gösterge ile üniversitemiz fiziki kapasite artışı ile öğrenci sayımızdaki artış oranının takip edilmesi, böylelikle kıyaslamalara imkan sağlaması amaçlanmaktadır.

**Hesaplama Yöntemi:** Toplam kapalı alan m<sup>2</sup>/Toplam öğrenci sayısı

**Verinin Kaynağı:** Ege Üniversitesi Yapı İşleri ve Teknik Daire Başkanlığı ve Öğrenci İşleri Daire Başkanlığı

**Sorumlu İdare:**

Performans Göstergesi	Ölçü Birimi	2022	2023 Planlanan	2023 YS Gerç. Tahmini	2024 Hedef	2025 Tahmin	2026 Tahmin
11- Öğrenci değişim programlarından yararlanan öğrencilerin oranı	Oran	1,17	0,8	0,73	0,75	0,8	0,85

**Göstergeye İlişkin Açıklama:** Bu gösterge ile değişim programlarından yararlanan öğrenci sayılarını tespit etmek ve daha fazla öğrencinin değişim programlarından yararlanabilmesi için gerekli çalışmaların yapılması amaçlanmaktadır.

**Hesaplama Yöntemi:** Değişim programlarından yararlanan öğrenci sayısı toplamı/ Toplam öğrenci sayısı.

**Verinin Kaynağı:** Ege Üniversitesi Uluslararası İlişkiler Koordinatörlüğü, Öğrenci İşleri Daire Başkanlığı

**Sorumlu İdare:**

Performans Göstergesi	Ölçü Birimi	2022	2023 Planlanan	2023 YS Gerç. Tahmini	2024 Hedef	2025 Tahmin	2026 Tahmin
12- Öğretim üyesi başına düşen öğrenci sayısı	Sayı	35	35,3	35	35	35,2	35,4

**Göstergeye İlişkin Açıklama:** Bu gösterge ile öğretim üyesi başına düşen öğrenci sayısını tespit etmek ve bu sayının artırılmasına yönelik politikaların geliştirilmesi amaçlanmaktadır.

**Hesaplama Yöntemi:** Toplam öğrenci sayısı/Toplam öğretim üyesi sayısı

**Verinin Kaynağı:** Ege Üniversitesi Öğrenci İşleri Daire Başkanlığı, Personel Daire Başkanlığı

**Sorumlu İdare:**

Performans Göstergesi	Ölçü Birimi	2022	2023 Planlanan	2023 YS Gerç. Tahmini	2024 Hedef	2025 Tahmin	2026 Tahmin
13- Sağlık bilimleri kontenjan doluluk oranı	Oran	100	95	95	95	95	95

**Göstergeye İlişkin Açıklama:** Bu gösterge ile üniversitemiz bünyesinde sağlık bilimleri programlarına verilen kontenjanların doluluk oranını tespit etmek ve tercih edilmesi yönünde çalışmaların yapılması amaçlanmaktadır.

**Hesaplama Yöntemi:** Sağlık bilimleri kontenjan sayısı / Sağlık bilimleri kontenjanlarına yerleşen öğrenci sayısı

**Verinin Kaynağı:** Ege Üniversitesi Öğrenci İşleri Daire Başkanlığı

**Sorumlu İdare:**

Performans Göstergesi	Ölçü Birimi	2022	2023 Planlanan	2023 YS Gerç. Tahmini	2024 Hedef	2025 Tahmin	2026 Tahmin
14- Sosyal bilimler kontenjan doluluk oranı	Oran	100	95	95	95	95	95

**Göstergeye İlişkin Açıklama:** Bu gösterge ile üniversitemiz bünyesinde sosyal bilimler programlarına verilen kontenjanların doluluk oranını tespit etmek ve tercih edilmesi yönünde çalışmaların yapılması amaçlanmaktadır.

**Hesaplama Yöntemi:** Sosyal bilimler kontenjan sayısı / Sosyal bilimler kontenjanlarına yerleşen öğrenci sayısı

**Verinin Kaynağı:** Ege Üniversitesi Öğrenci İşleri Daire Başkanlığı

**Sorumlu İdare:**



Performans Göstergesi	Ölçü Birimi	2022	2023 Planlanan	2023 YS Gerç. Tahmini	2024 Hedef	2025 Tahmin	2026 Tahmin
15- Teknokent veya Teknoloji Transfer Ofisi (TTO) projelerine katılan öğrenci sayısı	Sayı	3.055	2.800	2.800	3.000	3.200	3.400

**Göstergeye İlişkin Açıklama:** Bu gösterge ile üniversitemizdeki mevcut Teknokent ve Teknoloji Transfer Ofisi (TTO) projelerine katılan öğrenci sayısını tespit etmek ve daha fazla öğrencinin katılımını teşvik etmek amaçlanmaktadır.

**Hesaplama Yöntemi:** Teknokent ve Teknoloji Transfer Ofisi (TTO) projelerine katılan toplam öğrenci sayısı

**Verinin Kaynağı:** Ege Üniversitesi Bilim ve Teknoloji Uygulama Araştırma Merkezi (EBİLTEM)

**Sorumlu İdare:**

Performans Göstergesi	Ölçü Birimi	2022	2023 Planlanan	2023 YS Gerç. Tahmini	2024 Hedef	2025 Tahmin	2026 Tahmin
16- Uluslararası kuruluşlarla ortak uygulanan eğitim programı sayısı	Sayı	2	1	2	2	2	2

**Göstergeye İlişkin Açıklama:** Bu gösterge ile uluslararası kuruluşlarla ortak uygulanan eğitim programı sayısını tespit etmek ve program sayısının artırılmasına yönelik çalışmaların yapılması amaçlanmaktadır.

**Hesaplama Yöntemi:** Uluslararası kuruluşlarla ortak uygulanan eğitim programı sayısı toplamı.

**Verinin Kaynağı:** Ege Üniversitesi Uluslararası İlişkiler Koordinatörlüğü

**Sorumlu İdare:**

Performans Göstergesi	Ölçü Birimi	2022	2023 Planlanan	2023 YS Gerç. Tahmini	2024 Hedef	2025 Tahmin	2026 Tahmin
17- Yabancı dilde eğitim veren program sayısı	Sayı	27	27	27	27	27	27

**Göstergeye İlişkin Açıklama:** Bu gösterge ile üniversitemizde yabancı dilde eğitim verilen program sayılarını tespit etmek ve program sayılarının artırılmasına yönelik çalışmaların yapılması amaçlanmaktadır.

**Hesaplama Yöntemi:** Yabancı dilde eğitim verilen program sayısı toplamı

**Verinin Kaynağı:** Ege Üniversitesi Öğrenci İşleri Daire Başkanlığı

**Sorumlu İdare:**

Performans Göstergesi	Ölçü Birimi	2022	2023 Planlanan	2023 YS Gerç. Tahmini	2024 Hedef	2025 Tahmin	2026 Tahmin
18- Yabancı uyruklu akademisyen sayısı	Sayı	10	10	12	12	14	16

**Göstergeye İlişkin Açıklama:** Bu gösterge ile üniversitemizde görev yapan yabancı uyruklu akademisyen sayısını tespit etmek ve daha fazla yabancı uyruklu akademisyenin görevlendirilmesine yönelik çalışmaların yapılması amaçlanmaktadır.

**Hesaplama Yöntemi:** Yabancı uyruklu akademisyen sayısı toplamı

**Verinin Kaynağı:** Ege Üniversitesi Personel Daire Başkanlığı

**Sorumlu İdare:**

Performans Göstergesi	Ölçü Birimi	2022	2023 Planlanan	2023 YS Gerç. Tahmini	2024 Hedef	2025 Tahmin	2026 Tahmin
19- Yabancı uyruklu öğrenci sayısı	Sayı	2.483	2.000	2.400	2.500	2.550	2.600

**Göstergeye İlişkin Açıklama:** Bu gösterge ile üniversitemizde öğrenim gören yabancı uyruklu öğrenci sayısını tespit etmek ve bu sayının artırılmasına yönelik çalışmaların yapılması amaçlanmaktadır.

**Hesaplama Yöntemi:** Yabancı uyruklu öğrenci sayısı toplamı.

**Verinin Kaynağı:** Ege Üniversitesi Öğrenci İşleri Daire Başkanlığı

**Sorumlu İdare:**

Performans Göstergesi	Ölçü Birimi	2022	2023 Planlanan	2023 YS Gerç. Tahmini	2024 Hedef	2025 Tahmin	2026 Tahmin
20- Yan dal ve çift ana dal programından mezun olanların toplam mezun sayısına oranı	Oran	0,2	0,7	0,25	0,2	0,22	0,24

**Göstergeye İlişkin Açıklama:** Bu gösterge ile üniversitemizde yandal ve çift ana dal programlarından mezun olan toplam öğrenci sayısını tespit etmek ve bu sayının artırılmasına yönelik politikaların geliştirilmesi amaçlanmaktadır.

**Hesaplama Yöntemi:** Yandal ve çift ana dal programlarından mezun olan toplam öğrenci sayısı/Toplam mezun öğrenci sayısı.

**Verinin Kaynağı:** Ege Üniversitesi Öğrenci İşleri Daire Başkanlığı

**Sorumlu İdare:**

#### Alt Program Kapsamında Yürütülecek Faaliyet Maliyetleri

Faaliyetler	2023 Bütçe	2023 Harcama Haziran	2024 Bütçe	2025 Tahmin	2026 Tahmin
<b>Doktora Öğrencilerine Yönelik Burs Hizmetleri</b>	<b>0</b>	<b>1.469.430</b>	<b>0</b>	<b>0</b>	<b>0</b>
Bütçe İçi	0	1.469.430	0	0	0
Bütçe Dışı	0	0	0	0	0
<b>Doktora ve Tıpta Uzmanlık Eğitimi</b>	<b>170.283.000</b>	<b>83.765.599</b>	<b>396.313.000</b>	<b>491.287.000</b>	<b>565.713.000</b>
Bütçe İçi	167.583.000	81.204.350	393.313.000	488.087.000	562.313.000
Bütçe Dışı	2.700.000	2.561.249	3.000.000	3.200.000	3.400.000
<b>Lisans Öğrencilerine Yönelik Burs Hizmetleri</b>	<b>0</b>	<b>520.500</b>	<b>0</b>	<b>0</b>	<b>0</b>
Bütçe İçi	0	520.500	0	0	0
Bütçe Dışı	0	0	0	0	0
<b>Yükseköğretim Kurumları Bilgi ve Kültürel Kaynaklar ile Sportif Altyapının Geliştirilmesi Hizmetleri</b>	<b>19.417.000</b>	<b>12.662.280</b>	<b>39.992.000</b>	<b>24.481.000</b>	<b>27.944.000</b>
Bütçe İçi	18.217.000	11.556.997	38.742.000	23.181.000	26.544.000
Bütçe Dışı	1.200.000	1.105.283	1.250.000	1.300.000	1.400.000
<b>Yükseköğretim Kurumları Birinci Öğretim</b>	<b>1.887.523.064</b>	<b>1.028.180.655</b>	<b>4.694.643.000</b>	<b>5.843.723.000</b>	<b>6.704.723.000</b>
Bütçe İçi	1.844.713.000	993.879.186	4.644.643.000	5.788.723.000	6.644.723.000
Bütçe Dışı	42.810.064	34.301.468	50.000.000	55.000.000	60.000.000
<b>Yükseköğretim Kurumları İkinci Öğretim</b>	<b>3.993.000</b>	<b>2.888.774</b>	<b>5.740.000</b>	<b>7.050.000</b>	<b>7.987.000</b>
Bütçe İçi	3.993.000	2.888.774	5.740.000	7.050.000	7.987.000
Bütçe Dışı	0	0	0	0	0
<b>Yükseköğretim Kurumları Tezsiz Yüksek Lisans</b>	<b>2.805.000</b>	<b>3.772.670</b>	<b>9.891.000</b>	<b>12.195.000</b>	<b>13.907.000</b>
Bütçe İçi	2.805.000	3.772.670	9.891.000	12.195.000	13.907.000
Bütçe Dışı	0	0	0	0	0
<b>Yükseköğretim Kurumları Uluslararası Ortak Eğitim ve Öğretim Programı</b>	<b>97.839.530</b>	<b>37.291.687</b>	<b>55.000.000</b>	<b>60.000.000</b>	<b>65.000.000</b>
Bütçe İçi	0	0	0	0	0
Bütçe Dışı	97.839.530	37.291.687	55.000.000	60.000.000	65.000.000
<b>Yükseköğretim Kurumları Uzaktan Eğitim</b>	<b>600.000</b>	<b>717.564</b>	<b>1.950.000</b>	<b>2.400.000</b>	<b>2.721.000</b>
Bütçe İçi	600.000	717.564	1.950.000	2.400.000	2.721.000
Bütçe Dışı	0	0	0	0	0
<b>Yükseköğretim Kurumları Yaz Okulları</b>	<b>1.250.000</b>	<b>0</b>	<b>1.497.000</b>	<b>1.850.000</b>	<b>2.093.000</b>
Bütçe İçi	1.250.000	0	1.497.000	1.850.000	2.093.000

Bütçe Dışı	0	0	0	0	0
<b>T O P L A M</b>	<b>2.183.710.594</b>	<b>1.171.269.157</b>	<b>5.205.026.000</b>	<b>6.442.986.000</b>	<b>7.390.088.000</b>
Bütçe İçi	2.039.161.000	1.096.009.470	5.095.776.000	6.323.486.000	7.260.288.000
Bütçe Dışı	144.549.594	75.259.687	109.250.000	119.500.000	129.800.000

### Faaliyetlere İlişkin Açıklamalar:

#### Doktora Öğrencilerine Yönelik Burs Hizmetleri

2547 sayılı Yükseköğretim Kanununun 10 uncu maddesi gereğince YÖK tarafından aktarılan doktora bursu programı kapsamında yürütülecek iş ve işlemlere yönelik giderler bu faaliyet altında izlenmektedir. Bu kapsamda üniversitemizde mesleki yeterlilik sahibi ve gelişime açık mezunlar yetiştirilmesine katkı sağlanacaktır.

#### Doktora ve Tıpta Uzmanlık Eğitimi

Bu faaliyet altında yüksek lisans, doktora , tıpta uzmanlık ve sanatta yeterlilik programları yürütülmekte olup, üniversitemiz bünyesinde yer alan 9 adet enstitünün hizmet ve faaliyetlerine konu iş ve işlemler yürütülmektedir.

#### Lisans Öğrencilerine Yönelik Burs Hizmetleri

Bu faaliyet altında, ülkenin ekonomik ve sosyal gelişimi ile refahı için önemli olan alanlara öncelik tanınmak suretiyle üniversitemizde lisans programlarına ilk üç sırada yerleşen ve kayıt yaptıran öğrencilere Yükseköğretim Kurulu Başkanlığı tarafından verilecek destek burslarına ilişkin iş ve işlemler yürütülmektedir.

#### Yükseköğretim Kurumları Bilgi ve Kültürel Kaynaklar ile Sportif Altyapının Geliştirilmesi Hizmetleri

124 sayılı Yükseköğretim Üst Kuruluşları ile Yükseköğretim Kurumlarının İdari Teşkilatı Hakkında Kanun Hükmünde Kararnamenin 33 üncü maddesi gereğince Üniversitemiz Kütüphane ve Dokümantasyon Daire Başkanlığı, eğitim-öğretim ve araştırma faaliyetlerine destek olmak amacıyla tüm kaynak ve hizmetleri sağlamak, geliştirmek ve kütüphane hizmetlerini yürütmek üzere faaliyet göstermektedir. Ayrıca bu faaliyet altında açık ve kapalı spor tesislerimizin bakım ve onarım çalışmalarına yönelik hizmetler de yürütülmektedir.

#### Yükseköğretim Kurumları Birinci Öğretim

Bu faaliyet altında birinci öğretim ders içerik ve kapsamlarının güncellenmesi ve ulusal ve uluslararası diğer programlar ile akreditasyonunun sağlanması amaçlanmaktadır. Üniversitemiz bünyesinde 19 fakülte, 11 meslek yüksekokulu, 4 yüksekokul ve Rektörlüğe bağlı 6 bölümde birinci öğretim faaliyeti yürütülmektedir.

#### Yükseköğretim Kurumları İkinci Öğretim

Bu faaliyet altında üniversitemizde ikinci öğretim kapsamında yürütülecek lisans ve önlisans programlarının açılması, öğrencilerden alınacak öğrenim ücretleri, bu programlarda fiilen ders veren öğretim üyelerine ödenecek ek ders ve sınav ücretlerine ilişkin iş ve işlemler yürütülmektedir.

Bu kapsamda üniversitemizde 3 fakülte, 4 meslek yüksekokulu ve 1 yüksekokulda ikinci öğretim faaliyeti yürütülmektedir.

#### Yükseköğretim Kurumları Tezsiz Yüksek Lisans

Bu faaliyet altında üniversitemizde ikinci öğretim kapsamında yürütülecek tezsiz yüksek lisans programlarının açılması, öğrencilerden alınacak öğrenim ücretleri, bu programlarda fiilen ders veren öğretim üyelerine ödenecek ek ders ve sınav ücretlerine ilişkin iş ve işlemler yürütülmektedir.

Üniversitemizde ikinci öğretim kapsamında Fen, Sosyal, Sağlık ve Eğitim Bilimleri Enstitülerinde tezsiz yüksek lisans faaliyetleri yürütülmektedir.

#### Yükseköğretim Kurumları Uluslararası Ortak Eğitim ve Öğretim Programı

Bu faaliyet altında , üniversitemizin Yükseköğretim Kurulu tarafından tanınan yurt dışındaki yükseköğretim kurumlarıyla güçlü taraflarını bir araya getirmek suretiyle eğitim ve öğretimde işbirliği yapması ve öğrencilere bu kurumların sahip olduğu akademik standartlar çerçevesinde en iyi eğitim ve öğretim imkânı sağlayarak ortak diploma vermeye yönelik program açması ve/veya üniversitemiz mevcut programlarında kayıtlı öğrencilerin yurt dışındaki yükseköğretim kurumlarında eğitim görmek suretiyle ortak diploma almalarına ilişkin iş ve işlemler yürütülmektedir.

#### Yükseköğretim Kurumları Uzaktan Eğitim

Bu faaliyet altında üniversitemizde bilgi ve iletişim teknolojilerine dayalı ön lisans, lisans ve yüksek lisans düzeyinde uzaktan öğretim programlarının açılması ile birinci ve ikinci öğretimde bazı derslerin uzaktan öğretim yöntemiyle verilmesine ilişkin iş ve işlemler yürütülmektedir.

Üniversitemizde Sağlık Bilimleri Fakültesi (lisans), Atatürk Sağlık Hizmetleri ve Bergama Meslek Yüksekokulları (ön lisans) ve Sosyal Bilimler Enstitüsünde (yüksek lisans) uzaktan eğitim faaliyetleri yürütülmektedir.

#### Yükseköğretim Kurumları Yaz Okulları

Bu faaliyet altında üniversitemizde yaz okullarının açılması, öğrencilerden alınacak öğrenim ücretleri, bu programlarda fiilen ders veren öğretim elemanlarına verilecek ek ders ve sınav ücretlerine ilişkin iş ve işlemler yürütülmektedir.

Üniversitemizde Fen, Mühendislik ve İktisadi ve İdari Bilimler fakültelerimiz bünyesinde yaz okulu faaliyetleri yürütülmektedir.

<b>Alt Program Adı:</b>	<b>ÖĞRETİM ELEMANLARINA SAĞLANAN BURS VE DESTEKLER</b>
<b>Gerekçe ve Açıklamalar</b>	<p>Üniversitemizin 2024-2028 dönemini kapsayan Stratejik Planında yer alan stratejik amaçlarımızdan dördüncüsü kurumsal yapının sürdürülebilirliğini ve gelişimini sağlamaktır. Bu amaç için, üniversite akademik insan kaynağının niteliğinin geliştirilmesi stratejik hedefler arasında yer almaktadır.</p> <p>Bu kapsamda, araştırma kadrosunun yetkinliklerinin artırılmasına yönelik desteklerin sağlanması, uzaktan eğitimde kullanılabilecek yöntem, teknik ve stratejiler ile ilgili düzenli eğitimler verilmesi, ulusal ve uluslararası faaliyetlere katılımlarının artırılmasına yönelik faaliyetler yürütülecektir.</p>

**Alt Program Hedefi:**

Alanında yetkin, araştırmacı, bilgi üreten ve aktaran akademisyenler yetiştirilmesi

**Performans Göstergeleri**

Performans Göstergesi	Ölçü Birimi	2022	2023 Planlanan	2023 YS Gerç. Tahmini	2024 Hedef	2025 Tahmin	2026 Tahmin
1- SCI, SCI-Expanded, SSCI ve AHCI kapsamındaki dergilerde öğretim elemanı başına düşen yayın sayısı	Sayı	0,53	0,53	0,5	0,5	0,52	0,54

**Göstergeye İlişkin Açıklama:** Bu gösterge ile Ege Üniversitesi öğretim elemanlarının ISI Citation Index (SCI, SCI-E, SSCI ve A&HCI) veri tabanında taranan dergilerdeki makale (article) ve derleme (review) türündeki yayın sayılarını tespit etmek ve sayıların artırılmasına yönelik politikaların geliştirilmesi amaçlanmaktadır.

**Hesaplama Yöntemi:** SCI, SCI-Expanded, SSCI ve AHCI kapsamındaki dergilerdeki yayın sayısı / Toplam öğretim elemanı sayısı

**Verinin Kaynağı:** Ege Üniversitesi Kütüphane ve Dokümantasyon Daire Başkanlığı ve

Personel Daire Başkanlığı

**Sorumlu İdare:**

Performans Göstergesi	Ölçü Birimi	2022	2023 Planlanan	2023 YS Gerç. Tahmini	2024 Hedef	2025 Tahmin	2026 Tahmin
2- Yükseköğretim Kurulu tarafından belirlenecek öncelikli alanlarda sağlanan burslardan yararlanan doktora öğrenci sayısı	Sayı	63	155	50	52	55	60

**Göstergeye İlişkin Açıklama:** Bu gösterge ile YÖK tarafından öncelikli alanlarda sağlanan burslardan yararlanan doktora öğrenci sayılarını tespit etmek ve izlemek amaçlanmaktadır. YÖK tarafından öncelikli alanlarda sağlanan burslardan yararlanan doktora öğrenci sayıları toplamı.

**Hesaplama Yöntemi:** Bu gösterge ile araştırma bursundan yararlanan öğrenci sayılarını izlemek ve artırılmasına yönelik politikaların geliştirilmesi amaçlanmaktadır.

**Verinin Kaynağı:**

**Sorumlu İdare:**

Performans Göstergesi	Ölçü Birimi	2022	2023 Planlanan	2023 YS Gerç. Tahmini	2024 Hedef	2025 Tahmin	2026 Tahmin
3- Yükseköğretim Kurulu tarafından sağlanan araştırma desteklerinden yararlananların sayısı	Sayı	85	100	120	150	170	200

**Göstergeye İlişkin Açıklama:** Bu gösterge ile araştırma bursundan yararlanan öğrenci sayılarını izlemek ve artırılmasına yönelik politikaların geliştirilmesi amaçlanmaktadır.

**Hesaplama Yöntemi:** Araştırma bursundan yararlanan öğrenci sayıları toplamı.

**Verinin Kaynağı:** Ege Üniversitesi Bilimsel Araştırma Projeleri Koordinatörlüğü (BAP)

**Sorumlu İdare:**

Performans Göstergesi	Ölçü Birimi	2022	2023 Planlanan	2023 YS Gerç. Tahmini	2024 Hedef	2025 Tahmin	2026 Tahmin
4- Yükseköğretim Kurulu, Türkiye Bilimler Akademisi ve TÜBİTAK bilim, teşvik ve sanat ödülleri sayısı	Sayı	0	1	1	1	1	1

**Göstergeye İlişkin Açıklama:** Bu gösterge ile teşvik ve sanat ödülü alan öğretim elemanları sayısını tespit etmek ve daha fazla ödül alınmasına yönelik politikaların geliştirilmesi amaçlanmaktadır.

**Hesaplama Yöntemi:** Yükseköğretim Kurulu, Türkiye Bilimler Akademisi ve TÜBİTAK bilim, teşvik ve sanat ödülleri sayısı toplamı.

**Verinin Kaynağı:** Ege Üniversitesi Bilim ve Teknoloji Uygulama Araştırma Merkezi (EBİLTEM)

**Sorumlu İdare:**

#### Alt Program Kapsamında Yürütülecek Faaliyet Maliyetleri

Faaliyetler	2023 Bütçe	2023 Harcama Haziran	2024 Bütçe	2025 Tahmin	2026 Tahmin
<b>Öğretim Üyesi Yetiştirme Programı ve Yurtdışı Destek Hizmetleri</b>	<b>0</b>	<b>27.283</b>	<b>0</b>	<b>0</b>	<b>0</b>
Bütçe İçi	0	27.283	0	0	0
Bütçe Dışı	0	0	0	0	0
<b>T O P L A M</b>	<b>0</b>	<b>27.283</b>	<b>0</b>	<b>0</b>	<b>0</b>
Bütçe İçi	0	27.283	0	0	0
Bütçe Dışı	0	0	0	0	0

#### Faaliyetlere İlişkin Açıklamalar:

##### Öğretim Üyesi Yetiştirme Programı ve Yurtdışı Destek Hizmetleri

2547 sayılı Yükseköğretim Kanununun 10 uncu maddesine istinaden Öğretim Üyesi Yetiştirme Programı kapsamında üniversitemizde eğitim gören araştırma görevlilerinin bilimsel araştırmaları için yapılan giderler bu faaliyet altında yürütülmektedir.

<b>Alt Program Adı:</b>	<b>YÜKSEKÖĞRETİMDE ÖĞRENCİ YAŞAMI</b>
<b>Gerekçe ve Açıklamalar</b>	Üniversitemizin 2024-2028 dönemini kapsayan Stratejik Planında; eğitim faaliyetlerini ulusal ve uluslararası standartlarda sürdürmek ikinci amaç olarak belirlenmiştir. Bu amaç kapsamında; eğitimi destekleyen alt yapı ve hizmetlerin niteliğinin geliştirilmesi ve sürdürülmesi hedef olarak belirlenmiştir. Belirlenen hedef kapsamında; öğrenci kullanımına yönelik tesis ve altyapıların geliştirilmesi, barınma ve beslenme hizmetlerindeki memnuniyetin artırılması, öğrencinin gelişimine yönelik sosyal, kültürel, sportif faaliyetlerin desteklenmesi gibi faaliyetler yürütülecektir.

#### Alt Program Hedefi:

Yükseköğretim öğrencilerine sunulan beslenme ve barınma hizmetlerinin kalitesinin artırılması; öğrencilerin kişisel ve sosyal gelişimi desteklenerek yaşam kalitesinin yükseltilmesi

#### Performans Göstergeleri

Performans Göstergesi	Ölçü Birimi	2022	2023 Planlanan	2023 YS Gerç. Tahmini	2024 Hedef	2025 Tahmin	2026 Tahmin
1- Barınma hizmetlerinden yararlanan öğrenci sayısı	Sayı	1.708	1.708	1.999	1.999	1.999	1.999

**Göstergeye İlişkin Açıklama:** Üniversitemizde öğrenim gören öğrencilerin barınması için Sağlık Kültür ve Spor Daire Başkanlığınca işletilen ve 12 bloktan oluşan yurttan toplam 2.016 yatak kapasitesi bulunmaktadır. Bu gösterge ile yurt hizmetlerinden yararlanan öğrenci sayısını tespit etmek ve daha fazla öğrencimizin faydalanabilmesi için gerekli çalışmaların yapılması amaçlanmaktadır.

**Hesaplama Yöntemi:** Barınma hizmetlerinden yararlanan öğrenci sayısı toplamı

**Verinin Kaynağı:** Ege Üniversitesi Sağlık, Kültür ve Spor Daire Başkanlığı

**Sorumlu İdare:**

Performans Göstergesi	Ölçü Birimi	2022	2023 Planlanan	2023 YS Gerç. Tahmini	2024 Hedef	2025 Tahmin	2026 Tahmin
2- Beslenme hizmetlerinden yararlanan öğrenci sayısı	Sayı	1.979.311	2.200.000	1.470.000	2.500.000	3.000.000	3.100.000

**Göstergeye İlişkin Açıklama:** Bu gösterge ile yemek hizmetinden yararlanan öğrenci sayısını tespit etmek ve daha etkin ve verimli yemek hizmetinin sunulabilmesi için gerekli çalışmaların yapılması amaçlanmaktadır.

**Hesaplama Yöntemi:** Beslenme hizmetlerinden yararlanan öğrenci sayısının toplamı.

**Verinin Kaynağı:** Ege Üniversitesi Sağlık, Kültür ve Spor Daire Başkanlığı

**Sorumlu İdare:**

Performans Göstergesi	Ölçü Birimi	2022	2023 Planlanan	2023 YS Gerç. Tahmini	2024 Hedef	2025 Tahmin	2026 Tahmin
3- Öğrenci başına düşen sosyal donatı alanı	Metrekare	3,02	3,2	3,66	3,66	3,68	3,72

**Göstergeye İlişkin Açıklama:** Bu gösterge ile üniversitemizdeki mevcut sosyal donatı alan sayılarını, fiziki kapasitelerini ve öğrenci başına düşen m2 bilgilerini tespit etmek ve daha fazla alanın yaratılması için gerekli çalışmaların yapılması amaçlanmaktadır.

**Hesaplama Yöntemi:** Toplam sosyal donatı alanı m2/Toplam öğrenci sayısı

**Verinin Kaynağı:** Ege Üniversitesi Yapı İşleri ve Teknik Daire Başkanlığı ve Öğrenci İşleri Daire Başkanlığı

**Sorumlu İdare:**

Performans Göstergesi	Ölçü Birimi	2022	2023 Planlanan	2023 YS Gerç. Tahmini	2024 Hedef	2025 Tahmin	2026 Tahmin
4- Öğrenci kulüp ve topluluk sayısı	Sayı	91	92	92	94	96	98

**Göstergeye İlişkin Açıklama:** Bu gösterge ile üniversitemiz bünyesinde öğrencilere yönelik olarak oluşturulan ve faaliyet yürüten kulüp ve topluluk sayılarını tespit etmek, ihtiyaç ve taleplere göre sayı ve çeşitliliği arttırmak, faaliyetlerin daha etkin ve verimli yürütülmesinin sağlanması amaçlanmaktadır.

**Hesaplama Yöntemi:** Öğrenci kulüp ve topluluk sayıları toplamı.

**Verinin Kaynağı:** Ege Üniversitesi Sağlık Kültür ve Spor Daire Başkanlığı

**Sorumlu İdare:**

Performans Göstergesi	Ölçü Birimi	2022	2023 Planlanan	2023 YS Gerç. Tahmini	2024 Hedef	2025 Tahmin	2026 Tahmin
5- Sosyal, kültürel ve sportif faaliyet sayısı	Sayı	1.492	900	900	920	940	960

**Göstergeye İlişkin Açıklama:** Bu gösterge ile üniversitemizce yürütülen sosyal, kültürel ve sportif faaliyet sayılarını tespit etmek, ihtiyaç ve taleplere göre sayı ve çeşitliliği arttırmak, faaliyetlerin daha etkin ve verimli yürütülmesinin sağlanması amaçlanmaktadır.

**Hesaplama Yöntemi:** Sosyal, kültürel ve sportif faaliyet sayıları toplamı.

**Verinin Kaynağı:** Ege Üniversitesi Sağlık, Kültür ve Spor Daire Başkanlığı

**Sorumlu İdare:**

Performans Göstergesi	Ölçü Birimi	2022	2023 Planlanan	2023 YS Gerç. Tahmini	2024 Hedef	2025 Tahmin	2026 Tahmin
6- Yükseköğretimde öğrenci başına barınma harcaması	TL	2.289	1.600	1.501	2.000	2.300	2.500

**Göstergeye İlişkin Açıklama:** Bu gösterge ile toplam barınma harcamasını ve öğrenci başına düşen barınma harcamasını tespit edebilmek amaçlanmaktadır.

**Hesaplama Yöntemi:** Toplam barınma harcaması/ Barınma hizmetinden yararlanan öğrenci sayısı

**Verinin Kaynağı:** Ege Üniversitesi Sağlık, Kültür ve Spor Daire Başkanlığı

**Sorumlu İdare:**

Performans Göstergesi	Ölçü Birimi	2022	2023 Planlanan	2023 YS Gerç. Tahmini	2024 Hedef	2025 Tahmin	2026 Tahmin
7- Yükseköğretimde öğrenci başına beslenme harcaması	TL	901,8	1.500	1.945	4.500	5.000	5.500

**Göstergeye İlişkin Açıklama:** Bu gösterge ile toplam yemek maliyetini, yemek yiyen öğrenci sayısını ve toplam maliyetin öğrenci başına düşen miktarını tespit etmek amaçlanmaktadır.

**Hesaplama Yöntemi:**

Beslenme giderleri toplamı /Toplam öğrenci sayısı

**Verinin Kaynağı:**

Ege Üniversitesi Sağlık, Kültür ve Spor Daire Başkanlığı

**Sorumlu İdare:**

Performans Göstergesi	Ölçü Birimi	2022	2023 Planlanan	2023 YS Gerç. Tahmini	2024 Hedef	2025 Tahmin	2026 Tahmin
8- Yükseköğretimde öğrenci yaşamından memnuniyet oranı	Oran	74	70	70	70	70	70

**Göstergeye İlişkin Açıklama:** Bu gösterge ile öğrenci memnuniyetini ölçmek ve memnuniyetin artırılmasına yönelik politikaların geliştirilmesi amaçlanmaktadır.

**Hesaplama Yöntemi:**

Öğrencilere yönelik yapılan anket sonucu oluşan memnuniyet oranı

**Verinin Kaynağı:**

Ölçme ve Değerlendirme Araştırma ve Uygulama Merkezi

**Sorumlu İdare:**

Performans Göstergesi	Ölçü Birimi	2022	2023 Planlanan	2023 YS Gerç. Tahmini	2024 Hedef	2025 Tahmin	2026 Tahmin
9- Yükseköğretimde öğrencilere sunulan sağlık hizmetinden yararlanan öğrenci sayısının toplam öğrenci sayısına oranı	Oran	72,44	13	37	40	43	45

**Göstergeye İlişkin Açıklama:** Bu gösterge ile sağlık hizmetinden yararlanan öğrenci sayısının toplam öğrenci sayısına oranının tespiti amaçlanmaktadır.

**Hesaplama Yöntemi:**

Sağlık hizmetinden yararlanan öğrenci sayısı / Toplam öğrenci sayısı

**Verinin Kaynağı:**

Tıp Fakültesi Hastanesi

**Sorumlu İdare:**

#### Alt Program Kapsamında Yürütülecek Faaliyet Maliyetleri

Faaliyetler	2023 Bütçe	2023 Harcama Haziran	2024 Bütçe	2025 Tahmin	2026 Tahmin
<b>Yükseköğretimde Barınma Hizmetleri</b>	<b>3.012.000</b>	<b>1.820.577</b>	<b>5.475.000</b>	<b>6.740.000</b>	<b>7.641.000</b>
Bütçe İçi	3.012.000	1.820.577	5.475.000	6.740.000	7.641.000
Bütçe Dışı	0	0	0	0	0
<b>Yükseköğretimde Beslenme Hizmetleri</b>	<b>11.869.000</b>	<b>15.249.684</b>	<b>137.695.000</b>	<b>169.498.000</b>	<b>192.179.000</b>
Bütçe İçi	11.869.000	15.249.684	137.695.000	169.498.000	192.179.000
Bütçe Dışı	0	0	0	0	0
<b>Yükseköğretimde Kültür ve Spor Hizmetleri</b>	<b>1.394.000</b>	<b>499.896</b>	<b>2.534.000</b>	<b>3.119.000</b>	<b>3.536.000</b>
Bütçe İçi	1.394.000	499.896	2.534.000	3.119.000	3.536.000
Bütçe Dışı	0	0	0	0	0
<b>Yükseköğretimde Öğrenci Yaşamına İlişkin Diğer Hizmetler</b>	<b>147.820.000</b>	<b>3.567.499</b>	<b>376.784.000</b>	<b>475.829.000</b>	<b>546.293.000</b>
Bütçe İçi	147.820.000	3.567.499	376.784.000	475.829.000	546.293.000
Bütçe Dışı	0	0	0	0	0
<b>Yükseköğretimde Sağlık Hizmetleri</b>	<b>2.000</b>	<b>2.000</b>	<b>4.000</b>	<b>5.000</b>	<b>6.000</b>
Bütçe İçi	2.000	2.000	4.000	5.000	6.000
Bütçe Dışı	0	0	0	0	0
<b>T O P L A M</b>	<b>164.097.000</b>	<b>21.139.656</b>	<b>522.492.000</b>	<b>655.191.000</b>	<b>749.655.000</b>
Bütçe İçi	164.097.000	21.139.656	522.492.000	655.191.000	749.655.000
Bütçe Dışı	0	0	0	0	0

## **Faaliyetlere İlişkin Açıklamalar:**

### **Yükseköğretimde Barınma Hizmetleri**

Üniversitemizde öğrenim gören öğrencilerin barınması için Sağlık Kültür ve Spor Daire Başkanlığınca işletilen ve 12 bloktan oluşan yurttan toplam 2.016 yatak kapasitesi bulunmaktadır. 17 yatak spor organizasyonları kapsamında diğer üniversitelerden gelen öğrenciler için, kalan 1.999 adet yatağın; 1.972 adedi çift kişilik, 24 adedi üç kişilik, 3 adedi ise tek kişilik (engelli öğrencilerimizi için) odalardan oluşmaktadır.

### **Yükseköğretimde Beslenme Hizmetleri**

Öğrencilere sunulan beslenme hizmetleri Sağlık, Kültür ve Spor Daire Başkanlığınca yerine getirilmektedir. Merkez kampüsümüzde 3 adet öğrenci yemekhanesi mevcut olup ayrıca üniversitemiz çevre ilçelerinde bulunan Aliğa MYO, Bayındır MYO, Bergama MYO, Çeşme Turizm Fakültesi, Gaziemir Havacılık MYO, Ödemiş MYO, Ödemiş Sağlık Fakültesi, Tire MYO ve Urla Denizcilik MYO yemekhanelerinde ise dışarıdan hizmet alımı yolu ile öğrencilere yemek hizmeti verilmektedir.

### **Yükseköğretimde Kültür ve Spor Hizmetleri**

Öğrencilere sunulan kültür ve spor hizmetleri Sağlık, Kültür ve Spor Daire Başkanlığınca yerine getirilmektedir. Kültürel, sanatsal ve sportif etkinlikler üniversitemiz Prof. Dr. Yusuf Vardar -MÖTBE- Kültür Merkezi, Kültür Sanat Evi, Atatürk Kültür Merkezi, fakülte ve yüksekokullarımızın amfi ve konferans salonları, öğrenci topluluk odaları, büyük spor salonu, kapalı olimpik havuz, açık yüzme havuzu, tenis kortları ve çeşitli nitelikte futbol, voleybol, basketbol sahalarında gerçekleştirilmektedir.

### **Yükseköğretimde Öğrenci Yaşamına İlişkin Diğer Hizmetler**

Öğrenci yaşamına ilişkin sunulan hizmetlerden ilgili faaliyetlerde gösterilemeyen giderler Sağlık, Kültür ve Spor Daire Başkanlığı bütçesinin altında bu faaliyet altında finanse edilmektedir (Personel giderleri, elektrik, su, yakacak giderleri, kısmi zamanlı çalıştırılan öğrencilerin ücretleri vb.). Bunun yanı sıra öğrencilere yönelik olarak Öğrenci İşleri ve Kütüphane Dokümantasyon Daire Başkanlıklarınca da çeşitli hizmetler verilmekte ve bu hizmetlerin giderleri gerek kendi bütçelerinden gerekse de SKS bütçesinden finanse edilmektedir.

### **Yükseköğretimde Sağlık Hizmetleri**

Öğrencilerimizin sağlık sorunları yaşamaları halinde başvurdukları birim Sağlık, Kültür ve Spor Daire Başkanlığı Binasında hizmet veren Ege Üniversitesi Tıp Fakültesi Kampüs Polikliniği'dir.



## C-2) FAALİYET MALİYETLERİ TABLOLARI

<b>İdare Adı</b>	EGE ÜNİVERSİTESİ				
<b>Program Adı</b>	ARAŞTIRMA, GELİŞTİRME VE YENİLİK				
<b>Alt Program Adı</b>	ARAŞTIRMA ALTYAPILARI				
<b>Alt Program Hedefi</b>	Ülkemizin bilgi birikiminin arttırılmasına ve teknolojik gelişimine katkıda bulunmak üzere yükseköğretim kurumlarında araştırma altyapılarının kurulması ve kapasitelerinin güçlendirilmesi				
<b>Faaliyet Adı</b>	Yükseköğretim Kurumları Araştırma Altyapısı Kurulması ve Geliştirilmesi				
<b>Açıklama</b>	Bu faaliyet altında üniversitemiz bünyesinde, yetişmiş nitelikli insan gücü ile günün modern teknolojilerine dayalı makine-teçhizat, donanım ve yazılımı içinde bulunduran, Ar-Ge faaliyetlerinin yapıldığı ileri araştırma laboratuvarı, tematik araştırma laboratuvarı ile merkezî araştırma laboratuvarı olarak sınıflandırılan altyapıların desteklenmesine ilişkin iş ve işlemler yürütülmektedir.				
<b>EKONOMİK KOD</b>	<b>2023 Bütçe</b>	<b>2023 Harcama (Haziran)</b>	<b>2024 Bütçe</b>	<b>2025 Tahmin</b>	<b>2026 Tahmin</b>
<i>Sermaye Giderleri</i>	22.950.000		54.932.000	67.401.000	76.058.000
<b>BÜTÇE İÇİ TOPLAM KAYNAK</b>	22.950.000		54.932.000	67.401.000	76.058.000
<i>Döner Sermaye</i>	9.538.000	8.804.285	12.000.000	12.500.000	13.000.000
<b>BÜTÇE DIŞI TOPLAM KAYNAK</b>	9.538.000	8.804.285	12.000.000	12.500.000	13.000.000
<b>FAALİYET MALİYETİ TOPLAMI</b>	32.488.000	8.804.285	66.932.000	79.901.000	89.058.000

<b>İdare Adı</b>	EGE ÜNİVERSİTESİ				
<b>Program Adı</b>	ARAŞTIRMA, GELİŞTİRME VE YENİLİK				
<b>Alt Program Adı</b>	YÜKSEKÖĞRETİMDE BİLİMSEL ARAŞTIRMA VE GELİŞTİRME				
<b>Alt Program Hedefi</b>	Yükseköğretim kurumlarında inovasyon amaçlı bilimsel çalışmaların artırılması				
<b>Faaliyet Adı</b>	Yükseköğretim Kurumları Temel Araştırma Hizmetleri				
<b>Açıklama</b>	Bu faaliyet altında, üniversitemizde eğitim öğretimin desteklenmesi amacıyla çeşitli alanların uygulama ihtiyacı ve bazı meslek dallarının hazırlık ve destek faaliyetlerine ilişkin iş ve işlemler yürütülmektedir. Hali hazır durumda üniversitemizde Hastane hariç 40 adet uygulama ve araştırma merkezi bulunmaktadır.				
<b>EKONOMİK KOD</b>	<b>2023 Bütçe</b>	<b>2023 Harcama (Haziran)</b>	<b>2024 Bütçe</b>	<b>2025 Tahmin</b>	<b>2026 Tahmin</b>
<i>Mal ve Hizmet Alım Giderleri</i>	30.000	300.000	59.000	74.000	85.000
<b>BÜTÇE İÇİ TOPLAM KAYNAK</b>	30.000	300.000	59.000	74.000	85.000
<i>Döner Sermaye</i>	15.000.000	10.638.580	17.000.000	17.500.000	18.000.000
<b>BÜTÇE DIŞI TOPLAM KAYNAK</b>	15.000.000	10.638.580	17.000.000	17.500.000	18.000.000
<b>FAALİYET MALİYETİ TOPLAMI</b>	15.030.000	10.938.580	17.059.000	17.574.000	18.085.000

<b>İdare Adı</b>	EGE ÜNİVERSİTESİ				
<b>Program Adı</b>	ARAŞTIRMA, GELİŞTİRME VE YENİLİK				
<b>Alt Program Adı</b>	YÜKSEKÖĞRETİMDE BİLİMSEL ARAŞTIRMA VE GELİŞTİRME				
<b>Alt Program Hedefi</b>	Yükseköğretim kurumlarında inovasyon amaçlı bilimsel çalışmaların artırılması				
<b>Faaliyet Adı</b>	Yükseköğretim Kurumlarının Bilimsel Araştırma Projeleri				
<b>Açıklama</b>	Bu faaliyet altında, 2547 sayılı Yükseköğretim Kanununun 4 üncü maddesinin birinci fıkrasının (c) bendi, 58 inci maddesinin (b) fıkrası ile ek 28 inci maddesi gereği Üniversitemiz Bilimsel Araştırma Komisyonu tarafından desteklenen projelere ilişkin hizmetlerin yürütülmesi, izlenmesi, sonuçlarının değerlendirilmesi ile ilgili iş ve işlemler yürütülmektedir.				
<b>EKONOMİK KOD</b>	<b>2023 Bütçe</b>	<b>2023 Harcama (Haziran)</b>	<b>2024 Bütçe</b>	<b>2025 Tahmin</b>	<b>2026 Tahmin</b>
<i>Mal ve Hizmet Alım Giderleri</i>	23.141.000	150.000	42.245.000	52.001.000	58.968.000
<i>Sermaye Giderleri</i>	20.000.000	12.221.000	35.068.000	43.386.000	49.554.000
<b>BÜTÇE İÇİ TOPLAM KAYNAK</b>	43.141.000	12.371.000	77.313.000	95.387.000	108.522.000
<i>Özel Hesap</i>	202.318.779	98.678.389	150.000.000	155.000.000	160.000.000
<b>BÜTÇE DIŞI TOPLAM KAYNAK</b>	202.318.779	98.678.389	150.000.000	155.000.000	160.000.000
<b>FAALİYET MALİYETİ TOPLAMI</b>	245.459.779	111.049.389	227.313.000	250.387.000	268.522.000

<b>İdare Adı</b>	EGE ÜNİVERSİTESİ				
<b>Program Adı</b>	HAYAT BOYU ÖĞRENME				
<b>Alt Program Adı</b>	YÜKSEKÖĞRETİM KURUMLARI SÜREKLİ EĞİTİM FAALİYETLERİ				
<b>Alt Program Hedefi</b>	Toplumun tüm kesimlerine ihtiyaç duyduğu alanlarda eğitimler verilmesi, kamu kurum ve kuruluşları, özel sektör ve uluslararası kuruluşlarla işbirliğinin gelişmesine katkıda bulunulması				
<b>Faaliyet Adı</b>	Toplum Hizmetine Sunulan Eğitim Programları, Kurs ve Seminerler				
<b>Açıklama</b>	Üniversitelerin faaliyet ve hizmet amaçlarından biri de topluma yönelik eğitim, kurs vb. hizmetler sunmaktır. Bu amaçla kurulan Ege Üniversitesi Sürekli Eğitim Merkezi (EGESEM) tarafından toplum hizmetine sunulan eğitim programları, kurs ve seminerler, mesleki eğitime yönelik verilen sertifika programı faaliyetleri yürütülmektedir.				
<b>EKONOMİK KOD</b>	<b>2023 Bütçe</b>	<b>2023 Harcama (Haziran)</b>	<b>2024 Bütçe</b>	<b>2025 Tahmin</b>	<b>2026 Tahmin</b>
<i>Döner Sermaye</i>	1.391.000	573.695	1.500.000	1.600.000	1.700.000
<b>BÜTÇE DIŞI TOPLAM KAYNAK</b>	1.391.000	573.695	1.500.000	1.600.000	1.700.000
<b>FAALİYET MALİYETİ TOPLAMI</b>	1.391.000	573.695	1.500.000	1.600.000	1.700.000

<b>İdare Adı</b>	EGE ÜNİVERSİTESİ				
<b>Program Adı</b>	TEDAVİ EDİCİ SAĞLIK				
<b>Alt Program Adı</b>	TEDAVİ HİZMETLERİ				
<b>Alt Program Hedefi</b>	Tedavi edici sağlık hizmetinin erişilebilir ve etkili olarak sunulmasının sağlanması				
<b>Faaliyet Adı</b>	Ağız ve Diş Sağlığı Hizmetleri				
<b>Açıklama</b>	Üniversitemiz Diş Hekimliği Uygulama ve Araştırma Merkezinde; ağız ve diş sağlığını ilgilendiren konularda ileri tanı ve tedavi yöntemlerini sunmak amacıyla bilimsel araştırma ve geliştirme çalışmaları ile hastalara ağız, diş ve çene sağlığı hizmetleri sunulmaktadır.				
<b>EKONOMİK KOD</b>	<b>2023 Bütçe</b>	<b>2023 Harcama (Haziran)</b>	<b>2024 Bütçe</b>	<b>2025 Tahmin</b>	<b>2026 Tahmin</b>
<i>Cari Transferler</i>	1.755.000	527.000	3.530.000	4.345.000	4.927.000
<b>BÜTÇE İÇİ TOPLAM KAYNAK</b>	1.755.000	527.000	28.530.000	4.345.000	4.927.000
<i>Döner Sermaye</i>	55.000.000	21.792.424	100.000.000	120.000.000	130.000.000
<b>BÜTÇE DIŞI TOPLAM KAYNAK</b>	55.000.000	21.792.424	100.000.000	120.000.000	130.000.000
<b>FAALİYET MALİYETİ TOPLAMI</b>	56.755.000	22.319.424	128.530.000	124.345.000	134.927.000

<b>İdare Adı</b>	EGE ÜNİVERSİTESİ				
<b>Program Adı</b>	TEDAVİ EDİCİ SAĞLIK				
<b>Alt Program Adı</b>	TEDAVİ HİZMETLERİ				
<b>Alt Program Hedefi</b>	Tedavi edici sağlık hizmetinin erişilebilir ve etkili olarak sunulmasının sağlanması				
<b>Faaliyet Adı</b>	Dış Hekimliği Hastanesi Tarafından Yapılacak Taban Ödeme				
<b>Açıklama</b>	Bu faaliyet altında, 2547 sayılı Kanununun 58 inci maddesinin (c) fıkrası kapsamındaki Dış Hekimliği Fakültesi personellerine yapılacak olan taban ödemelerle ilgili iş ve işlemler yürütülmektedir.				
<b>EKONOMİK KOD</b>	<b>2023 Bütçe</b>	<b>2023 Harcama (Haziran)</b>	<b>2024 Bütçe</b>	<b>2025 Tahmin</b>	<b>2026 Tahmin</b>
<i>Cari Transferler</i>		16.620.963	69.396.000	85.073.000	96.728.000
<b>BÜTÇE İÇİ TOPLAM KAYNAK</b>		16.620.963	69.396.000	85.073.000	96.728.000
<b>FAALİYET MALİYETİ TOPLAMI</b>		16.620.963	69.396.000	85.073.000	96.728.000

<b>İdare Adı</b>	EGE ÜNİVERSİTESİ				
<b>Program Adı</b>	TEDAVİ EDİCİ SAĞLIK				
<b>Alt Program Adı</b>	TEDAVİ HİZMETLERİ				
<b>Alt Program Hedefi</b>	Tedavi edici sağlık hizmetinin erişilebilir ve etkili olarak sunulmasının sağlanması				
<b>Faaliyet Adı</b>	Tıp Fakültesi Hastanesi Tarafından Yapılacak Taban Ödeme				
<b>Açıklama</b>	Bu faaliyet altında, 2547 sayılı Kanununun 58 inci maddesinin (c) fıkrası kapsamındaki Tıp Fakültesi Hastanesi personellerine yapılacak olan taban ödemelerle ilgili iş ve işlemler yürütülmektedir.				
<b>EKONOMİK KOD</b>	<b>2023 Bütçe</b>	<b>2023 Harcama (Haziran)</b>	<b>2024 Bütçe</b>	<b>2025 Tahmin</b>	<b>2026 Tahmin</b>
<i>Cari Transferler</i>			536.963.000	658.263.000	748.446.000
<b>BÜTÇE İÇİ TOPLAM KAYNAK</b>			536.963.000	658.263.000	748.446.000
<b>FAALİYET MALİYETİ TOPLAMI</b>			536.963.000	658.263.000	748.446.000

<b>İdare Adı</b>	EGE ÜNİVERSİTESİ				
<b>Program Adı</b>	TEDAVİ EDİCİ SAĞLIK				
<b>Alt Program Adı</b>	TEDAVİ HİZMETLERİ				
<b>Alt Program Hedefi</b>	Tedavi edici sağlık hizmetinin erişilebilir ve etkili olarak sunulmasının sağlanması				
<b>Faaliyet Adı</b>	Üniversite Genel Hastane Hizmetleri				
<b>Açıklama</b>	Ege Üniversitesi Sağlık Araştırma ve Uygulama Merkezinde (Hastane), Tıp Fakültesi ve sağlıkla ilgili birimler ile koordinasyon içinde hizmet üretme, öğretim elemanları ile öğrencilere hastanede uygulamalı eğitim-öğretim ve bilimsel çalışma olanakları hazırlama, tıbbi uygulamaları en üst düzeyde verme ve bu kapsamda sağlık hizmetlerinin verimliliğini ve niteliğini arttırmaya yönelik faaliyetler yürütülmektedir.				
<b>EKONOMİK KOD</b>	<b>2023 Bütçe</b>	<b>2023 Harcama (Haziran)</b>	<b>2024 Bütçe</b>	<b>2025 Tahmin</b>	<b>2026 Tahmin</b>
<i>Personel Giderleri</i>	360.165.000	291.818.171	746.444.000	928.306.000	1.068.850.000
<i>Sosyal Güvenlik Kurumuna Devlet Primi Giderleri</i>	85.583.000	48.983.361	146.299.000	182.010.000	209.542.000
<i>Mal ve Hizmet Alım Giderleri</i>	1.373.000	447.566	2.509.000	3.091.000	3.504.000
<i>Cari Transferler</i>	15.763.000	15.763.000	28.390.000	34.948.000	39.624.000
<i>Sermaye Giderleri</i>	95.000.000	105.452.508	355.000.000	467.768.000	530.362.000
<b>BÜTÇE İÇİ TOPLAM KAYNAK</b>	<b>557.884.000</b>	<b>462.464.606</b>	<b>1.278.642.000</b>	<b>1.616.123.000</b>	<b>1.851.882.000</b>
<i>Döner Sermaye</i>	3.449.000.000	3.400.978.417	5.000.000.000	7.000.000.000	9.000.000.000
<b>BÜTÇE DIŞI TOPLAM KAYNAK</b>	<b>3.449.000.000</b>	<b>3.400.978.417</b>	<b>5.000.000.000</b>	<b>7.000.000.000</b>	<b>9.000.000.000</b>
<b>FAALİYET MALİYETİ TOPLAMI</b>	<b>4.006.884.000</b>	<b>3.863.443.023</b>	<b>6.278.642.000</b>	<b>8.616.123.000</b>	<b>10.851.882.000</b>



<b>İdare Adı</b>	EGE ÜNİVERSİTESİ				
<b>Program Adı</b>	YÜKSEKÖĞRETİM				
<b>Alt Program Adı</b>	ÖN LİSANS EĞİTİMİ, LİSANS EĞİTİMİ VE LİSANSÜSTÜ EĞİTİM				
<b>Alt Program Hedefi</b>	Mesleki yeterlilik sahibi ve gelişime açık mezunlar yetiştirilmesi				
<b>Faaliyet Adı</b>	Doktora ve Tıpta Uzmanlık Eğitimi				
<b>Açıklama</b>	Bu faaliyet altında yüksek lisans, doktora , tıpta uzmanlık ve sanatta yeterlilik programları yürütülmekte olup, üniversitemiz bünyesinde yer alan 9 adet enstitünün hizmet ve faaliyetlerine konu iş ve işlemler yürütülmektedir.				
<b>EKONOMİK KOD</b>	<b>2023 Bütçe</b>	<b>2023 Harcama (Haziran)</b>	<b>2024 Bütçe</b>	<b>2025 Tahmin</b>	<b>2026 Tahmin</b>
<i>Personel Giderleri</i>	154.216.000	74.771.117	367.056.000	455.520.000	524.818.000
<i>Sosyal Güvenlik Kurumuna Devlet Primi Giderleri</i>	12.791.000	6.315.703	25.168.000	31.230.000	35.980.000
<i>Mal ve Hizmet Alım Giderleri</i>	576.000	117.530	1.089.000	1.337.000	1.515.000
<b>BÜTÇE İÇİ TOPLAM KAYNAK</b>	167.583.000	81.204.350	393.313.000	488.087.000	562.313.000
<i>Döner Sermaye</i>	2.700.000	2.561.249	3.000.000	3.200.000	3.400.000
<b>BÜTÇE DIŞI TOPLAM KAYNAK</b>	2.700.000	2.561.249	3.000.000	3.200.000	3.400.000
<b>FAALİYET MALİYETİ TOPLAMI</b>	170.283.000	83.765.599	396.313.000	491.287.000	565.713.000

<b>İdare Adı</b>	EGE ÜNİVERSİTESİ				
<b>Program Adı</b>	YÜKSEKÖĞRETİM				
<b>Alt Program Adı</b>	ÖN LİSANS EĞİTİMİ, LİSANS EĞİTİMİ VE LİSANSÜSTÜ EĞİTİM				
<b>Alt Program Hedefi</b>	Mesleki yeterlilik sahibi ve gelişime açık mezunlar yetiştirilmesi				
<b>Faaliyet Adı</b>	Yükseköğretim Kurumları Bilgi ve Kültürel Kaynaklar ile Sportif Altyapının Geliştirilmesi Hizmetleri				
<b>Açıklama</b>	124 sayılı Yükseköğretim Üst Kuruluşları ile Yükseköğretim Kurumlarının İdari Teşkilatı Hakkında Kanun Hükmünde Kararnamenin 33 üncü maddesi gereğince Üniversitemiz Kütüphane ve Dokümantasyon Daire Başkanlığı, eğitim-öğretim ve araştırma faaliyetlerine destek olmak amacıyla tüm kaynak ve hizmetleri sağlamak, geliştirmek ve kütüphane hizmetlerini yürütmek üzere faaliyet göstermektedir. Ayrıca bu faaliyet altında açık ve kapalı spor tesislerimizin bakım ve onarım çalışmalarına yönelik hizmetler de yürütülmektedir.				
<b>EKONOMİK KOD</b>	<b>2023 Bütçe</b>	<b>2023 Harcama (Haziran)</b>	<b>2024 Bütçe</b>	<b>2025 Tahmin</b>	<b>2026 Tahmin</b>
<i>Personel Giderleri</i>	3.450.000	2.383.826	10.249.000	12.717.000	14.651.000
<i>Sosyal Güvenlik Kurumuna Devlet Primi Giderleri</i>	606.000	459.953	1.197.000	1.485.000	1.711.000
<i>Mal ve Hizmet Alım Giderleri</i>	161.000		296.000	364.000	413.000
<i>Sermaye Giderleri</i>	14.000.000	8.713.217	27.000.000	8.615.000	9.769.000
<b>BÜTÇE İÇİ TOPLAM KAYNAK</b>	<b>18.217.000</b>	<b>11.556.997</b>	<b>38.742.000</b>	<b>23.181.000</b>	<b>26.544.000</b>
<i>Döner Sermaye</i>	1.200.000	1.105.283	1.250.000	1.300.000	1.400.000
<b>BÜTÇE DIŞI TOPLAM KAYNAK</b>	<b>1.200.000</b>	<b>1.105.283</b>	<b>1.250.000</b>	<b>1.300.000</b>	<b>1.400.000</b>
<b>FAALİYET MALİYETİ TOPLAMI</b>	<b>19.417.000</b>	<b>12.662.280</b>	<b>39.992.000</b>	<b>24.481.000</b>	<b>27.944.000</b>

<b>İdare Adı</b>	EGE ÜNİVERSİTESİ				
<b>Program Adı</b>	YÜKSEKÖĞRETİM				
<b>Alt Program Adı</b>	ÖN LİSANS EĞİTİMİ, LİSANS EĞİTİMİ VE LİSANSÜSTÜ EĞİTİM				
<b>Alt Program Hedefi</b>	Mesleki yeterlilik sahibi ve gelişime açık mezunlar yetiştirilmesi				
<b>Faaliyet Adı</b>	Yükseköğretim Kurumları Birinci Öğretim				
<b>Açıklama</b>	Bu faaliyet altında birinci öğretim ders içerik ve kapsamlarının güncellenmesi ve ulusal ve uluslararası diğer programlar ile akreditasyonunun sağlanması amaçlanmaktadır. Üniversitemiz bünyesinde 19 fakülte, 11 meslek yüksekokulu, 4 yüksekokul ve Rektörlüğe bağlı 6 bölümde birinci öğretim faaliyeti yürütülmektedir.				
<b>EKONOMİK KOD</b>	<b>2023 Bütçe</b>	<b>2023 Harcama (Haziran)</b>	<b>2024 Bütçe</b>	<b>2025 Tahmin</b>	<b>2026 Tahmin</b>
<i>Personel Giderleri</i>	1.345.631.000	746.108.203	3.668.848.000	4.561.002.000	5.252.221.000
<i>Sosyal Güvenlik Kurumuna Devlet Primi Giderleri</i>	207.260.000	117.315.233	422.848.000	526.286.000	605.855.000
<i>Mal ve Hizmet Alım Giderleri</i>	209.122.000	95.465.021	387.947.000	477.551.000	541.466.000
<i>Sermaye Giderleri</i>	82.700.000	34.990.730	165.000.000	223.884.000	245.181.000
<b>BÜTÇE İÇİ TOPLAM KAYNAK</b>	1.844.713.000	993.879.186	4.644.643.000	5.788.723.000	6.644.723.000
<i>Döner Sermaye</i>	42.798.000	34.301.468	50.000.000	55.000.000	60.000.000
<i>Özel Hesap</i>	12.064				
<b>BÜTÇE DIŞI TOPLAM KAYNAK</b>	42.810.064	34.301.468	50.000.000	55.000.000	60.000.000
<b>FAALİYET MALİYETİ TOPLAMI</b>	1.887.523.064	1.028.180.655	4.694.643.000	5.843.723.000	6.704.723.000

<b>İdare Adı</b>	EGE ÜNİVERSİTESİ				
<b>Program Adı</b>	YÜKSEKÖĞRETİM				
<b>Alt Program Adı</b>	ÖN LİSANS EĞİTİMİ, LİSANS EĞİTİMİ VE LİSANSÜSTÜ EĞİTİM				
<b>Alt Program Hedefi</b>	Mesleki yeterlilik sahibi ve gelişime açık mezunlar yetiştirilmesi				
<b>Faaliyet Adı</b>	Yükseköğretim Kurumları İkinci Öğretim				
<b>Açıklama</b>	Bu faaliyet altında üniversitemizde ikinci öğretim kapsamında yürütülecek lisans ve önlisans programlarının açılması, öğrencilerden alınacak öğrenim ücretleri, bu programlarda fiilen ders veren öğretim üyelerine ödenecek ek ders ve sınav ücretlerine ilişkin iş ve işlemler yürütülmektedir. Bu kapsamda üniversitemizde 3 fakülte, 4 meslek yüksekokulu ve 1 yüksekokulda ikinci öğretim faaliyeti yürütülmektedir.				
<b>EKONOMİK KOD</b>	<b>2023 Bütçe</b>	<b>2023 Harcama (Haziran)</b>	<b>2024 Bütçe</b>	<b>2025 Tahmin</b>	<b>2026 Tahmin</b>
<i>Personel Giderleri</i>	2.578.000	2.468.396	3.568.000	4.376.000	4.947.000
<i>Sosyal Güvenlik Kurumuna Devlet Primi Giderleri</i>	217.000	2.901	450.000	559.000	644.000
<i>Mal ve Hizmet Alım Giderleri</i>	1.198.000	417.477	1.722.000	2.115.000	2.396.000
<b>BÜTÇE İÇİ TOPLAM KAYNAK</b>	3.993.000	2.888.774	5.740.000	7.050.000	7.987.000
<b>FAALİYET MALİYETİ TOPLAMI</b>	3.993.000	2.888.774	5.740.000	7.050.000	7.987.000

<b>İdare Adı</b>	EGE ÜNİVERSİTESİ				
<b>Program Adı</b>	YÜKSEKÖĞRETİM				
<b>Alt Program Adı</b>	ÖN LİSANS EĞİTİMİ, LİSANS EĞİTİMİ VE LİSANSÜSTÜ EĞİTİM				
<b>Alt Program Hedefi</b>	Mesleki yeterlilik sahibi ve gelişime açık mezunlar yetiştirilmesi				
<b>Faaliyet Adı</b>	Yükseköğretim Kurumları Tezsiz Yüksek Lisans				
<b>Açıklama</b>	Bu faaliyet altında üniversitemizde ikinci öğretim kapsamında yürütülecek tezsiz yüksek lisans programlarının açılması, öğrencilerden alınacak öğrenim ücretleri, bu programlarda fiilen ders veren öğretim üyelerine ödenecek ek ders ve sınav ücretlerine ilişkin iş ve işlemler yürütülmektedir. Üniversitemizde ikinci öğretim kapsamında Fen, Sosyal, Sağlık ve Eğitim Bilimleri Enstitülerinde tezsiz yüksek lisans faaliyetleri yürütülmektedir.				
<b>EKONOMİK KOD</b>	<b>2023 Bütçe</b>	<b>2023 Harcama (Haziran)</b>	<b>2024 Bütçe</b>	<b>2025 Tahmin</b>	<b>2026 Tahmin</b>
<i>Personel Giderleri</i>	2.068.000	3.370.067	7.957.000	9.830.000	11.228.000
<i>Mal ve Hizmet Alım Giderleri</i>	737.000	402.602	1.934.000	2.365.000	2.679.000
<b>BÜTÇE İÇİ TOPLAM KAYNAK</b>	2.805.000	3.772.670	9.891.000	12.195.000	13.907.000
<b>FAALİYET MALİYETİ TOPLAMI</b>	2.805.000	3.772.670	9.891.000	12.195.000	13.907.000

<b>İdare Adı</b>	EGE ÜNİVERSİTESİ				
<b>Program Adı</b>	YÜKSEKÖĞRETİM				
<b>Alt Program Adı</b>	ÖN LİSANS EĞİTİMİ, LİSANS EĞİTİMİ VE LİSANSÜSTÜ EĞİTİM				
<b>Alt Program Hedefi</b>	Mesleki yeterlilik sahibi ve gelişime açık mezunlar yetiştirilmesi				
<b>Faaliyet Adı</b>	Yükseköğretim Kurumları Uluslararası Ortak Eğitim ve Öğretim Programı				
<b>Açıklama</b>	Bu faaliyet altında , üniversitemizin Yükseköğretim Kurulu tarafından tanınan yurt dışındaki yükseköğretim kurumlarıyla güçlü taraflarını bir araya getirmek suretiyle eğitim ve öğretimde işbirliği yapması ve öğrencilere bu kurumların sahip olduğu akademik standartlar çerçevesinde en iyi eğitim ve öğretim imkânı sağlayarak ortak diploma vermeye yönelik program açması ve/veya üniversitemiz mevcut programlarında kayıtlı öğrencilerin yurt dışındaki yükseköğretim kurumlarında eğitim görmek suretiyle ortak diploma almalarına ilişkin iş ve işlemler yürütülmektedir.				
<b>EKONOMİK KOD</b>	<b>2023 Bütçe</b>	<b>2023 Harcama (Haziran)</b>	<b>2024 Bütçe</b>	<b>2025 Tahmin</b>	<b>2026 Tahmin</b>
<i>Özel Hesap</i>	97.839.530	37.291.687	55.000.000	60.000.000	65.000.000
<b>BÜTÇE DIŞI TOPLAM KAYNAK</b>	97.839.530	37.291.687	55.000.000	60.000.000	65.000.000
<b>FAALİYET MALİYETİ TOPLAMI</b>	97.839.530	37.291.687	55.000.000	60.000.000	65.000.000

<b>İdare Adı</b>	EGE ÜNİVERSİTESİ				
<b>Program Adı</b>	YÜKSEKÖĞRETİM				
<b>Alt Program Adı</b>	ÖN LİSANS EĞİTİMİ, LİSANS EĞİTİMİ VE LİSANSÜSTÜ EĞİTİM				
<b>Alt Program Hedefi</b>	Mesleki yeterlilik sahibi ve gelişime açık mezunlar yetiştirilmesi				
<b>Faaliyet Adı</b>	Yükseköğretim Kurumları Uzaktan Eğitim				
<b>Açıklama</b>	Bu faaliyet altında üniversitemizde bilgi ve iletişim teknolojilerine dayalı ön lisans, lisans ve yüksek lisans düzeyinde uzaktan öğretim programlarının açılması ile birinci ve ikinci öğretimde bazı derslerin uzaktan öğretim yöntemiyle verilmesine ilişkin iş ve işlemler yürütülmektedir. Üniversitemizde Sağlık Bilimleri Fakültesi (lisans), Atatürk Sağlık Hizmetleri ve Bergama Meslek Yüksekokulları (ön lisans) ve Sosyal Bilimler Enstitüsünde (yüksek lisans) uzaktan eğitim faaliyetleri yürütülmektedir.				
<b>EKONOMİK KOD</b>	<b>2023 Bütçe</b>	<b>2023 Harcama (Haziran)</b>	<b>2024 Bütçe</b>	<b>2025 Tahmin</b>	<b>2026 Tahmin</b>
<i>Personel Giderleri</i>	350.000	649.522	1.050.000	1.292.000	1.462.000
<i>Mal ve Hizmet Alım Giderleri</i>	250.000	68.041	900.000	1.108.000	1.259.000
<b>BÜTÇE İÇİ TOPLAM KAYNAK</b>	600.000	717.564	1.950.000	2.400.000	2.721.000
<b>FAALİYET MALİYETİ TOPLAMI</b>	600.000	717.564	1.950.000	2.400.000	2.721.000

<b>İdare Adı</b>	EGE ÜNİVERSİTESİ				
<b>Program Adı</b>	YÜKSEKÖĞRETİM				
<b>Alt Program Adı</b>	ÖN LİSANS EĞİTİMİ, LİSANS EĞİTİMİ VE LİSANSÜSTÜ EĞİTİM				
<b>Alt Program Hedefi</b>	Mesleki yeterlilik sahibi ve gelişime açık mezunlar yetiştirilmesi				
<b>Faaliyet Adı</b>	Yükseköğretim Kurumları Yaz Okulları				
<b>Açıklama</b>	Bu faaliyet altında üniversitemizde yaz okullarının açılması, öğrencilerden alınacak öğrenim ücretleri, bu programlarda fiilen ders veren öğretim elemanlarına verilecek ek ders ve sınav ücretlerine ilişkin iş ve işlemler yürütülmektedir. Üniversitemizde Fen, Mühendislik ve İktisadi ve İdari Bilimler fakültelerimiz bünyesinde yaz okulu faaliyetleri yürütülmektedir.				
<b>EKONOMİK KOD</b>	<b>2023 Bütçe</b>	<b>2023 Harcama (Haziran)</b>	<b>2024 Bütçe</b>	<b>2025 Tahmin</b>	<b>2026 Tahmin</b>
<i>Personel Giderleri</i>	875.000		1.048.000	1.295.000	1.465.000
<i>Mal ve Hizmet Alım Giderleri</i>	375.000		449.000	555.000	628.000
<b>BÜTÇE İÇİ TOPLAM KAYNAK</b>	1.250.000		1.497.000	1.850.000	2.093.000
<b>FAALİYET MALİYETİ TOPLAMI</b>	1.250.000		1.497.000	1.850.000	2.093.000



<b>İdare Adı</b>	EGE ÜNİVERSİTESİ				
<b>Program Adı</b>	YÜKSEKÖĞRETİM				
<b>Alt Program Adı</b>	YÜKSEKÖĞRETİMDE ÖĞRENCİ YAŞAMI				
<b>Alt Program Hedefi</b>	Yükseköğretim öğrencilerine sunulan beslenme ve barınma hizmetlerinin kalitesinin artırılması; öğrencilerin kişisel ve sosyal gelişimi desteklenerek yaşam kalitesinin yükseltilmesi				
<b>Faaliyet Adı</b>	Yükseköğretimde Barınma Hizmetleri				
<b>Açıklama</b>	Üniversitemizde öğrenim gören öğrencilerin barınması için Sağlık Kültür ve Spor Daire Başkanlığınca işletilen ve 12 bloktan oluşan yurttan toplam 2.016 yatak kapasitesi bulunmaktadır. 17 yatak spor organizasyonları kapsamında diğer üniversitelerden gelen öğrenciler için, kalan 1.999 adet yatağın; 1.972 adedi çift kişilik, 24 adedi üç kişilik, 3 adedi ise tek kişilik (engelli öğrencilerimizi için) odalardan oluşmaktadır.				
<b>EKONOMİK KOD</b>	<b>2023 Bütçe</b>	<b>2023 Harcama (Haziran)</b>	<b>2024 Bütçe</b>	<b>2025 Tahmin</b>	<b>2026 Tahmin</b>
<i>Mal ve Hizmet Alım Giderleri</i>	3.012.000	1.820.577	5.475.000	6.740.000	7.641.000
<b>BÜTÇE İÇİ TOPLAM KAYNAK</b>	3.012.000	1.820.577	5.475.000	6.740.000	7.641.000
<b>FAALİYET MALİYETİ TOPLAMI</b>	3.012.000	1.820.577	5.475.000	6.740.000	7.641.000

<b>İdare Adı</b>	EGE ÜNİVERSİTESİ				
<b>Program Adı</b>	YÜKSEKÖĞRETİM				
<b>Alt Program Adı</b>	YÜKSEKÖĞRETİMDE ÖĞRENCİ YAŞAMI				
<b>Alt Program Hedefi</b>	Yükseköğretim öğrencilerine sunulan beslenme ve barınma hizmetlerinin kalitesinin artırılması; öğrencilerin kişisel ve sosyal gelişimi desteklenerek yaşam kalitesinin yükseltilmesi				
<b>Faaliyet Adı</b>	Yükseköğretimde Beslenme Hizmetleri				
<b>Açıklama</b>	Öğrencilere sunulan beslenme hizmetleri Sağlık, Kültür ve Spor Daire Başkanlığınca yerine getirilmektedir. Merkez kampüsümüzde 3 adet öğrenci yemekhanesi mevcut olup ayrıca üniversitemiz çevre ilçelerinde bulunan Aliğa MYO, Bayındır MYO, Bergama MYO, Çeşme Turizm Fakültesi, Gaziemir Havacılık MYO, Ödemiş MYO, Ödemiş Sağlık Fakültesi, Tire MYO ve Urla Denizcilik MYO yemekhanelerinde ise dışarıdan hizmet alımı yolu ile öğrencilere yemek hizmeti verilmektedir.				
<b>EKONOMİK KOD</b>	<b>2023 Bütçe</b>	<b>2023 Harcama (Haziran)</b>	<b>2024 Bütçe</b>	<b>2025 Tahmin</b>	<b>2026 Tahmin</b>
<i>Mal ve Hizmet Alım Giderleri</i>	11.869.000	15.249.684	137.695.000	169.498.000	192.179.000
<b>BÜTÇE İÇİ TOPLAM KAYNAK</b>	11.869.000	15.249.684	137.695.000	169.498.000	192.179.000
<b>FAALİYET MALİYETİ TOPLAMI</b>	11.869.000	15.249.684	137.695.000	169.498.000	192.179.000

<b>İdare Adı</b>	EGE ÜNİVERSİTESİ				
<b>Program Adı</b>	YÜKSEKÖĞRETİM				
<b>Alt Program Adı</b>	YÜKSEKÖĞRETİMDE ÖĞRENCİ YAŞAMI				
<b>Alt Program Hedefi</b>	Yükseköğretim öğrencilerine sunulan beslenme ve barınma hizmetlerinin kalitesinin artırılması; öğrencilerin kişisel ve sosyal gelişimi desteklenerek yaşam kalitesinin yükseltilmesi				
<b>Faaliyet Adı</b>	Yükseköğretimde Kültür ve Spor Hizmetleri				
<b>Açıklama</b>	Öğrencilere sunulan kültür ve spor hizmetleri Sağlık, Kültür ve Spor Daire Başkanlığınca yerine getirilmektedir. Kültürel, sanatsal ve sportif etkinlikler üniversitemiz Prof. Dr. Yusuf Vardar -MÖTBE- Kültür Merkezi, Kültür Sanat Evi, Atatürk Kültür Merkezi, fakülte ve yüksekokullarımızın amfi ve konferans salonları, öğrenci topluluk odaları, büyük spor salonu, kapalı olimpik havuz, açık yüzme havuzu, tenis kortları ve çeşitli nitelikte futbol, voleybol, basketbol sahalarında gerçekleştirilmektedir.				
<b>EKONOMİK KOD</b>	<b>2023 Bütçe</b>	<b>2023 Harcama (Haziran)</b>	<b>2024 Bütçe</b>	<b>2025 Tahmin</b>	<b>2026 Tahmin</b>
<i>Mal ve Hizmet Alım Giderleri</i>	1.394.000	499.896	2.534.000	3.119.000	3.536.000
<b>BÜTÇE İÇİ TOPLAM KAYNAK</b>	1.394.000	499.896	2.534.000	3.119.000	3.536.000
<b>FAALİYET MALİYETİ TOPLAMI</b>	1.394.000	499.896	2.534.000	3.119.000	3.536.000

<b>İdare Adı</b>	EGE ÜNİVERSİTESİ				
<b>Program Adı</b>	YÜKSEKÖĞRETİM				
<b>Alt Program Adı</b>	YÜKSEKÖĞRETİMDE ÖĞRENCİ YAŞAMI				
<b>Alt Program Hedefi</b>	Yükseköğretim öğrencilerine sunulan beslenme ve barınma hizmetlerinin kalitesinin artırılması; öğrencilerin kişisel ve sosyal gelişimi desteklenerek yaşam kalitesinin yükseltilmesi				
<b>Faaliyet Adı</b>	Yükseköğretimde Öğrenci Yaşamına İlişkin Diğer Hizmetler				
<b>Açıklama</b>	Öğrenci yaşamına ilişkin sunulan hizmetlerden ilgili faaliyetlerde gösterilemeyen giderler Sağlık, Kültür ve Spor Daire Başkanlığı bütçesinin altında bu faaliyet altında finanse edilmektedir (Personel giderleri, elektrik, su, yakacak giderleri, kısmi zamanlı çalıştırılan öğrencilerin ücretleri vb.). Bunun yanı sıra öğrencilere yönelik olarak Öğrenci İşleri ve Kütüphane Dokümantasyon Daire Başkanlıklarınca da çeşitli hizmetler verilmekte ve bu hizmetlerin giderleri gerek kendi bütçelerinden gerekse de SKS bütçesinden finanse edilmektedir.				
<b>EKONOMİK KOD</b>	<b>2023 Bütçe</b>	<b>2023 Harcama (Haziran)</b>	<b>2024 Bütçe</b>	<b>2025 Tahmin</b>	<b>2026 Tahmin</b>
<i>Personel Giderleri</i>	120.503.000	931.386	309.175.000	390.623.000	448.597.000
<i>Sosyal Güvenlik Kurumuna Devlet Primi Giderleri</i>	25.155.000	134.548	63.679.000	80.369.000	92.211.000
<i>Mal ve Hizmet Alım Giderleri</i>	2.162.000	2.501.565	3.930.000	4.837.000	5.485.000
<b>BÜTÇE İÇİ TOPLAM KAYNAK</b>	147.820.000	3.567.499	376.784.000	475.829.000	546.293.000
<b>FAALİYET MALİYETİ TOPLAMI</b>	147.820.000	3.567.499	376.784.000	475.829.000	546.293.000

<b>İdare Adı</b>	EGE ÜNİVERSİTESİ				
<b>Program Adı</b>	YÜKSEKÖĞRETİM				
<b>Alt Program Adı</b>	YÜKSEKÖĞRETİMDE ÖĞRENCİ YAŞAMI				
<b>Alt Program Hedefi</b>	Yükseköğretim öğrencilerine sunulan beslenme ve barınma hizmetlerinin kalitesinin artırılması; öğrencilerin kişisel ve sosyal gelişimi desteklenerek yaşam kalitesinin yükseltilmesi				
<b>Faaliyet Adı</b>	Yükseköğretimde Sağlık Hizmetleri				
<b>Açıklama</b>	Öğrencilerimizin sağlık sorunları yaşamaları halinde başvurdukları birim Sağlık, Kültür ve Spor Daire Başkanlığı Binasında hizmet veren Ege Üniversitesi Tıp Fakültesi Kampüs Polikliniği'dir.				
<b>EKONOMİK KOD</b>	<b>2023 Bütçe</b>	<b>2023 Harcama (Haziran)</b>	<b>2024 Bütçe</b>	<b>2025 Tahmin</b>	<b>2026 Tahmin</b>
<i>Mal ve Hizmet Alım Giderleri</i>	2.000	2.000	4.000	5.000	6.000
<b>BÜTÇE İÇİ TOPLAM KAYNAK</b>	2.000	2.000	4.000	5.000	6.000
<b>FAALİYET MALİYETİ TOPLAMI</b>	2.000	2.000	4.000	5.000	6.000

<b>İdare Adı</b>	EGE ÜNİVERSİTESİ				
<b>Program Adı</b>	YÖNETİM VE DESTEK PROGRAMI				
<b>Alt Program Adı</b>	TEFTİŞ, DENETİM VE DANIŞMANLIK HİZMETLERİ				
<b>Alt Program Hedefi</b>					
<b>Faaliyet Adı</b>	Hukuki Danışmanlık ve Muhakemat Hizmetleri				
<b>Açıklama</b>	Bu faaliyet altında, Hukuk Müşavirliğince, üniversitemizin taraf olduğu adli ve idari davalarda, icra işlemlerinde ve yargıya intikal eden diğer her türlü hukuki uyuşmazlıklarda üniversitenin temsil edilmesi; dava ve icra takiplerinin koordine edilmesi, izlenmesi ve denetlenmesi; üniversite hizmetlerine ilişkin mevzuat, sözleşme, şartname ve uyuşmazlıklar ile ilgili hukuki mütalaa bildirilmesi gibi iş ve işlemler yürütülmektedir.				
<b>EKONOMİK KOD</b>	<b>2023 Bütçe</b>	<b>2023 Harcama (Haziran)</b>	<b>2024 Bütçe</b>	<b>2025 Tahmin</b>	<b>2026 Tahmin</b>
<i>Personel Giderleri</i>	4.082.000	1.962.322	12.272.000	15.228.000	17.543.000
<i>Sosyal Güvenlik Kurumuna Devlet Primi Giderleri</i>	587.000	305.430	1.159.000	1.439.000	1.658.000
<i>Mal ve Hizmet Alım Giderleri</i>	649.000	147.752	1.182.000	1.456.000	1.652.000
<b>BÜTÇE İÇİ TOPLAM KAYNAK</b>	5.318.000	2.415.504	14.613.000	18.123.000	20.853.000
<b>FAALİYET MALİYETİ TOPLAMI</b>	5.318.000	2.415.504	14.613.000	18.123.000	20.853.000

<b>İdare Adı</b>	EGE ÜNİVERSİTESİ				
<b>Program Adı</b>	YÖNETİM VE DESTEK PROGRAMI				
<b>Alt Program Adı</b>	TEFTİŞ, DENETİM VE DANIŞMANLIK HİZMETLERİ				
<b>Alt Program Hedefi</b>					
<b>Faaliyet Adı</b>	İç Denetim				
<b>Açıklama</b>	Bu faaliyet altında, İç Denetim Birimince, üniversitemiz yönetim ve kontrol yapılarının risk analizleri doğrultusunda değerlendirilmesi, kaynakların etkili, ekonomik ve verimli kullanılıp kullanılmadığı hususunda incelemeler yapılması ve önerilerde bulunulması, harcamaların ve mali işlemlerin mevzuat ve üst politika belgelerine uygunluğu ile mali yönetim ve kontrol süreçlerinin denetlenmesi ve raporlanması gibi iş ve işlemler yürütülmektedir.				
<b>EKONOMİK KOD</b>	<b>2023 Bütçe</b>	<b>2023 Harcama (Haziran)</b>	<b>2024 Bütçe</b>	<b>2025 Tahmin</b>	<b>2026 Tahmin</b>
<i>Personel Giderleri</i>	1.945.000	1.116.632	6.315.000	7.836.000	9.028.000
<i>Sosyal Güvenlik Kurumuna Devlet Primi Giderleri</i>	270.000	179.207	533.000	662.000	762.000
<b>BÜTÇE İÇİ TOPLAM KAYNAK</b>	2.215.000	1.295.839	6.848.000	8.498.000	9.790.000
<b>FAALİYET MALİYETİ TOPLAMI</b>	2.215.000	1.295.839	6.848.000	8.498.000	9.790.000

<b>İdare Adı</b>	EGE ÜNİVERSİTESİ				
<b>Program Adı</b>	YÖNETİM VE DESTEK PROGRAMI				
<b>Alt Program Adı</b>	ÜST YÖNETİM, İDARİ VE MALİ HİZMETLER				
<b>Alt Program Hedefi</b>					
<b>Faaliyet Adı</b>	Bilgi Teknolojilerine Yönelik Faaliyetler				
<b>Açıklama</b>	Bu faaliyet altında, Bilgi İşlem Daire Başkanlığınca, bilgi işlem sistemlerinin işletilmesi ve geliştirilmesi ile teknolojik kapasitelerinin artırılmasına yönelik iş ve işlemler yürütülmektedir.				
<b>EKONOMİK KOD</b>	<b>2023 Bütçe</b>	<b>2023 Harcama (Haziran)</b>	<b>2024 Bütçe</b>	<b>2025 Tahmin</b>	<b>2026 Tahmin</b>
<i>Personel Giderleri</i>	2.699.000	1.976.138	8.083.000	10.031.000	11.555.000
<i>Sosyal Güvenlik Kurumuna Devlet Primi Giderleri</i>	482.000	339.662	952.000	1.182.000	1.361.000
<i>Mal ve Hizmet Alım Giderleri</i>	52.000		99.000	123.000	139.000
<b>BÜTÇE İÇİ TOPLAM KAYNAK</b>	3.233.000	2.315.800	9.134.000	11.336.000	13.055.000
<b>FAALİYET MALİYETİ TOPLAMI</b>	3.233.000	2.315.800	9.134.000	11.336.000	13.055.000



<b>İdare Adı</b>	EGE ÜNİVERSİTESİ				
<b>Program Adı</b>	YÖNETİM VE DESTEK PROGRAMI				
<b>Alt Program Adı</b>	ÜST YÖNETİM, İDARİ VE MALİ HİZMETLER				
<b>Alt Program Hedefi</b>					
<b>Faaliyet Adı</b>	Engellilerin Erişilebilirliğinin Sağlanması				
<b>Açıklama</b>	Bu faaliyet altında engelli bireylerin temel hak ve özgürlüklerden faydalanmasını teşvik ve temin ederek ve doğuştan sahip oldukları onura saygıyı güçlendirerek toplumsal hayata diğer bireylerle eşit koşullarda tam ve etkin katılımlarının sağlanması ve engelliliği önleyici tedbirlerin alınması için gerekli düzenlemesine yönelik iş ve işlemler yürütülmektedir. 5378 sayılı Engelliler Hakkında Kanun kapsamında engellilerin erişilebilirliğini sağlamak üzere gerçekleştirilecek yapım işlerine yönelik faaliyetler Yapı İşleri ve Teknik Daire Başkanlığı tarafından yerine getirilecektir.				
<b>EKONOMİK KOD</b>	<b>2023 Bütçe</b>	<b>2023 Harcama (Haziran)</b>	<b>2024 Bütçe</b>	<b>2025 Tahmin</b>	<b>2026 Tahmin</b>
<i>Sermaye Giderleri</i>	300.000	98.834	5.000.000	10.000.000	20.000.000
<b>BÜTÇE İÇİ TOPLAM KAYNAK</b>	300.000	98.834	5.000.000	10.000.000	20.000.000
<b>FAALİYET MALİYETİ TOPLAMI</b>	300.000	98.834	5.000.000	10.000.000	20.000.000

<b>İdare Adı</b>	EGE ÜNİVERSİTESİ				
<b>Program Adı</b>	YÖNETİM VE DESTEK PROGRAMI				
<b>Alt Program Adı</b>	ÜST YÖNETİM, İDARİ VE MALİ HİZMETLER				
<b>Alt Program Hedefi</b>					
<b>Faaliyet Adı</b>	Genel Destek Hizmetleri				
<b>Açıklama</b>	124 sayılı Yükseköğretim Üst Kuruluşları ile Yükseköğretim Kurumlarının İdari Teşkilatı Hakkında Kanun Hükmünde Kararnamenin; 27 inci maddesine istinaden Üniversite idari teşkilatında bulunan birimlerin koordineli ve uyumlu şekilde çalışmalarını sağlamak, üniversite yönetim kurulu, senato işlemleri ve yazışmaları, Rektörlük yazı işleri, gelen evrak kayıt ve sevk işlemlerine yönelik faaliyetleri Genel Sekreterlik (Özel Kalem) tarafından, 30 ve 36 ncı maddelerine istinaden eğitim-öğretimin aksamadan yürütülmesi için gereken destek hizmetleri İdari ve Mali İşler Daire Başkanlığı tarafından yerine getirilmektedir.				
<b>EKONOMİK KOD</b>	<b>2023 Bütçe</b>	<b>2023 Harcama (Haziran)</b>	<b>2024 Bütçe</b>	<b>2025 Tahmin</b>	<b>2026 Tahmin</b>
<i>Personel Giderleri</i>	59.589.000	24.321.753	177.992.000	220.872.000	254.448.000
<i>Sosyal Güvenlik Kurumuna Devlet Primi Giderleri</i>	9.960.000	4.847.270	19.672.000	24.412.000	28.122.000
<i>Mal ve Hizmet Alım Giderleri</i>	12.136.000	6.822.427	22.242.000	27.389.000	31.040.000
<i>Cari Transferler</i>	11.272.000	3.646.000	19.308.000	23.768.000	26.949.000
<b>BÜTÇE İÇİ TOPLAM KAYNAK</b>	92.957.000	39.637.450	239.214.000	296.441.000	340.559.000
<b>FAALİYET MALİYETİ TOPLAMI</b>	92.957.000	39.637.450	239.214.000	296.441.000	340.559.000

<b>İdare Adı</b>	EGE ÜNİVERSİTESİ				
<b>Program Adı</b>	YÖNETİM VE DESTEK PROGRAMI				
<b>Alt Program Adı</b>	ÜST YÖNETİM, İDARİ VE MALİ HİZMETLER				
<b>Alt Program Hedefi</b>					
<b>Faaliyet Adı</b>	İnşaat ve Yapı İşlerinin Yürütülmesi				
<b>Açıklama</b>	Bu faaliyet altında, Yapı İşleri ve Teknik Daire Başkanlığınca, üniversitemizdeki bina ve tesislerin projelerini yapmak, ihale dosyalarını hazırlamak, yapı ve onarımla ilgili ihaleleri yürütmek, inşaatları kontrol etmek ve teslim almak, bakım ve onarım işlerini yapmak, kalorifer, kazan dairesi, soğuk oda ,jeneratör, havalandırma sistemleri ile telefon santrali, çevre düzenleme, asansör bakım ve onarımı ile ilgili iş ve işlemler yürütülmektedir.				
<b>EKONOMİK KOD</b>	<b>2023 Bütçe</b>	<b>2023 Harcama (Haziran)</b>	<b>2024 Bütçe</b>	<b>2025 Tahmin</b>	<b>2026 Tahmin</b>
<i>Personel Giderleri</i>	18.940.000	10.546.983	58.043.000	72.027.000	82.976.000
<i>Sosyal Güvenlik Kurumuna Devlet Primi Giderleri</i>	3.036.000	1.878.563	5.935.000	7.364.000	8.484.000
<i>Mal ve Hizmet Alım Giderleri</i>	1.163.000	753.748	2.283.000	2.813.000	3.189.000
<b>BÜTÇE İÇİ TOPLAM KAYNAK</b>	23.139.000	13.179.294	66.261.000	82.204.000	94.649.000
<b>FAALİYET MALİYETİ TOPLAMI</b>	23.139.000	13.179.294	66.261.000	82.204.000	94.649.000

<b>İdare Adı</b>	EGE ÜNİVERSİTESİ				
<b>Program Adı</b>	YÖNETİM VE DESTEK PROGRAMI				
<b>Alt Program Adı</b>	ÜST YÖNETİM, İDARİ VE MALİ HİZMETLER				
<b>Alt Program Hedefi</b>					
<b>Faaliyet Adı</b>	İnsan Kaynakları Yönetimine İlişkin Faaliyetler				
<b>Açıklama</b>	Bu faaliyet altında, Personel Daire Başkanlığınca, üniversitemizin personel planlamasının yapılması; personel atama, nakil, terfi, emeklilik ve benzeri özlük işlemlerinin yürütülmesi, insan kaynağı kapasitesinin artırılmasına yönelik eğitimlerin planlanması ve düzenlenmesi gibi iş ve işlemler yürütülmektedir.				
<b>EKONOMİK KOD</b>	<b>2023 Bütçe</b>	<b>2023 Harcama (Haziran)</b>	<b>2024 Bütçe</b>	<b>2025 Tahmin</b>	<b>2026 Tahmin</b>
<i>Personel Giderleri</i>	8.484.000	3.759.912	21.392.000	26.561.000	30.594.000
<i>Sosyal Güvenlik Kurumuna Devlet Primi Giderleri</i>	1.370.000	645.722	2.332.000	2.898.000	3.337.000
<i>Mal ve Hizmet Alım Giderleri</i>	74.000	28.423	135.000	169.000	191.000
<i>Cari Transferler</i>	204.762.000	142.108.340	477.682.000	588.314.000	667.040.000
<b>BÜTÇE İÇİ TOPLAM KAYNAK</b>	214.690.000	146.542.398	501.541.000	617.942.000	701.162.000
<b>FAALİYET MALİYETİ TOPLAMI</b>	214.690.000	146.542.398	501.541.000	617.942.000	701.162.000

<b>İdare Adı</b>	EGE ÜNİVERSİTESİ				
<b>Program Adı</b>	YÖNETİM VE DESTEK PROGRAMI				
<b>Alt Program Adı</b>	ÜST YÖNETİM, İDARİ VE MALİ HİZMETLER				
<b>Alt Program Hedefi</b>					
<b>Faaliyet Adı</b>	Özel Kalem Hizmetleri				
<b>Açıklama</b>	Bu faaliyet altında üniversitemiz üst yönetiminin çalışma programının düzenlenmesi, resmi ve özel yazışmalar, protokol, tören, ziyaret, davet, karşılama, ağırlama gibi hizmetlerin yürütülmesi amacıyla gerçekleştirilen iş ve işlemler yürütülmektedir.				
<b>EKONOMİK KOD</b>	<b>2023 Bütçe</b>	<b>2023 Harcama (Haziran)</b>	<b>2024 Bütçe</b>	<b>2025 Tahmin</b>	<b>2026 Tahmin</b>
<i>Personel Giderleri</i>	35.000		62.000	77.000	89.000
<i>Mal ve Hizmet Alım Giderleri</i>	189.000	53.354	344.000	423.000	480.000
<i>Cari Transferler</i>	77.000	239.173	125.000	149.000	162.000
<b>BÜTÇE İÇİ TOPLAM KAYNAK</b>	301.000	292.527	531.000	649.000	731.000
<b>FAALİYET MALİYETİ TOPLAMI</b>	301.000	292.527	531.000	649.000	731.000

<b>İdare Adı</b>	EGE ÜNİVERSİTESİ				
<b>Program Adı</b>	YÖNETİM VE DESTEK PROGRAMI				
<b>Alt Program Adı</b>	ÜST YÖNETİM, İDARİ VE MALİ HİZMETLER				
<b>Alt Program Hedefi</b>					
<b>Faaliyet Adı</b>	Strateji Geliştirme ve Mali Hizmetler				
<b>Açıklama</b>	Bu faaliyet altında Strateji Geliştirme Daire Başkanlığı bünyesinde, hizmet ve faaliyetlerin ekonomik ve etkin bir şekilde yerine getirilmesi için insan, para ve malzeme gibi mevcut kaynakların en uygun ve verimli bir şekilde kullanılmasını sağlamak üzere üniversiteye ait bütçe tekliflerini plan ve program esasına göre hazırlamak ve uygulanmasını izlemek, yatırım programlarının finansman kaynakları ile ilgili ve gerekli bilgi, belge ve istatistikleri toplamak ve değerlendirmek, uygulama sırasında nakit ve ödenek durumunu izlemeye ilişkin iş ve işlemler yürütülmektedir.				
<b>EKONOMİK KOD</b>	<b>2023 Bütçe</b>	<b>2023 Harcama (Haziran)</b>	<b>2024 Bütçe</b>	<b>2025 Tahmin</b>	<b>2026 Tahmin</b>
<i>Personel Giderleri</i>	8.350.000	4.946.002	25.248.000	31.332.000	36.096.000
<i>Sosyal Güvenlik Kurumuna Devlet Primi Giderleri</i>	1.249.000	900.881	2.467.000	3.062.000	3.527.000
<i>Mal ve Hizmet Alım Giderleri</i>	167.000	23.039	304.000	376.000	425.000
<b>BÜTÇE İÇİ TOPLAM KAYNAK</b>	9.766.000	5.869.921	28.019.000	34.770.000	40.048.000
<b>FAALİYET MALİYETİ TOPLAMI</b>	9.766.000	5.869.921	28.019.000	34.770.000	40.048.000

<b>İdare Adı</b>	EGE ÜNİVERSİTESİ				
<b>Program Adı</b>	YÖNETİM VE DESTEK PROGRAMI				
<b>Alt Program Adı</b>	ÜST YÖNETİM, İDARİ VE MALİ HİZMETLER				
<b>Alt Program Hedefi</b>					
<b>Faaliyet Adı</b>	Taşınmaz Mal Gelirleriyle Yürütülecek Hizmetler				
<b>Açıklama</b>	Bu faaliyet altında üniversitemiz taşınmazlarının kiralanması ve işletilmesinden elde edilen gelirlerin üniversite bütçesine öz gelir kaydedilmesi ve üniversitenin mal ve hizmet alımları ile sermaye giderlerinde kullanılmak üzere ilgili gider tertiplerine ödenek kaydedilerek harcanmasına yönelik iş ve işlemler yürütülmektedir.				
<b>EKONOMİK KOD</b>	<b>2023 Bütçe</b>	<b>2023 Harcama (Haziran)</b>	<b>2024 Bütçe</b>	<b>2025 Tahmin</b>	<b>2026 Tahmin</b>
<i>Mal ve Hizmet Alım Giderleri</i>	38.811.000	4.362.491	71.724.000	88.290.000	100.104.000
<b>BÜTÇE İÇİ TOPLAM KAYNAK</b>	38.811.000	4.362.491	71.724.000	88.290.000	100.104.000
<b>FAALİYET MALİYETİ TOPLAMI</b>	38.811.000	4.362.491	71.724.000	88.290.000	100.104.000

<b>İdare Adı</b>	EGE ÜNİVERSİTESİ				
<b>Program Adı</b>	YÖNETİM VE DESTEK PROGRAMI				
<b>Alt Program Adı</b>	ÜST YÖNETİM, İDARİ VE MALİ HİZMETLER				
<b>Alt Program Hedefi</b>					
<b>Faaliyet Adı</b>	Yükseköğretimde Öğrencilere Yönelik İdari Hizmetler				
<b>Açıklama</b>	124 sayılı Yükseköğretim Üst Kuruluşları ile Yükseköğretim Kurumlarının İdari Teşkilatı Hakkında Kanun Hükmünde Kararnamenin 31 inci maddesine istinaden öğrencilerin kayıt, kabul, ders durumları, mezuniyet, kimlik, burs vb. iş ve işlemlerin yürütülmesi faaliyetini Öğrenci İşleri Daire Başkanlığı yürütmektedir. 32 inci maddesine istinaden yürütülen idari hizmetler ise Sağlık Kültür ve Spor Daire Başkanlığı tarafından yerine getirilmektedir.				
<b>EKONOMİK KOD</b>	<b>2023 Bütçe</b>	<b>2023 Harcama (Haziran)</b>	<b>2024 Bütçe</b>	<b>2025 Tahmin</b>	<b>2026 Tahmin</b>
<i>Personel Giderleri</i>	42.321.000	85.748.481	112.823.000	140.800.000	161.980.000
<i>Sosyal Güvenlik Kurumuna Devlet Primi Giderleri</i>	7.121.000	16.708.602	14.267.000	17.854.000	20.527.000
<i>Mal ve Hizmet Alım Giderleri</i>	70.000	20.162.772	128.000	159.000	180.000
<b>BÜTÇE İÇİ TOPLAM KAYNAK</b>	49.512.000	122.619.855	127.218.000	158.813.000	182.687.000
<b>FAALİYET MALİYETİ TOPLAMI</b>	49.512.000	122.619.855	127.218.000	158.813.000	182.687.000



## D- İDARENİN TOPLAM KAYNAK İHTİYACI

### D-1) Faaliyetler Düzeyinde Performans Programı Maliyeti

PROGRAM SINIFLANDIRMASI	2024			2025			2026		
	BÜTÇE İÇİ	BÜTÇE DIŞI	TOPLAM	BÜTÇE İÇİ	BÜTÇE DIŞI	TOPLAM	BÜTÇE İÇİ	BÜTÇE DIŞI	TOPLAM
<b>ARAŞTIRMA, GELİŞTİRME VE YENİLİK</b>	<b>132.304.000</b>	<b>179.000.000</b>	<b>311.304.000</b>	<b>162.862.000</b>	<b>185.000.000</b>	<b>347.862.000</b>	<b>184.665.000</b>	<b>191.000.000</b>	<b>375.665.000</b>
<b>ARAŞTIRMA ALTYAPILARI</b>	54.932.000	12.000.000	66.932.000	67.401.000	12.500.000	79.901.000	76.058.000	13.000.000	89.058.000
<i>Yükseköğretim Kurumları Araştırma Altyapısı Kurulması ve Geliştirilmesi</i>	54.932.000	12.000.000	66.932.000	67.401.000	12.500.000	79.901.000	76.058.000	13.000.000	89.058.000
<b>YÜKSEKÖĞRETİMDE BİLİMSEL ARAŞTIRMA VE GELİŞTİRME</b>	77.372.000	167.000.000	244.372.000	95.461.000	172.500.000	267.961.000	108.607.000	178.000.000	286.607.000
<i>Yükseköğretim Kurumları Temel Araştırma Hizmetleri</i>	59.000	17.000.000	17.059.000	74.000	17.500.000	17.574.000	85.000	18.000.000	18.085.000
<i>Yükseköğretim Kurumlarının Bilimsel Araştırma Projeleri</i>	77.313.000	150.000.000	227.313.000	95.387.000	155.000.000	250.387.000	108.522.000	160.000.000	268.522.000
<b>HAYAT BOYU ÖĞRENME</b>	<b>0</b>	<b>1.500.000</b>	<b>1.500.000</b>	<b>0</b>	<b>1.600.000</b>	<b>1.600.000</b>	<b>0</b>	<b>1.700.000</b>	<b>1.700.000</b>
<b>YÜKSEKÖĞRETİM KURUMLARI SÜREKLİ EĞİTİM FAALİYETLERİ</b>	0	1.500.000	1.500.000	0	1.600.000	1.600.000	0	1.700.000	1.700.000
<i>Toplum Hizmetine Sunulan Eğitim Programları, Kurs ve Seminerler</i>	0	1.500.000	1.500.000	0	1.600.000	1.600.000	0	1.700.000	1.700.000
<b>TEDAVİ EDİCİ SAĞLIK</b>	<b>1.913.531.000</b>	<b>5.100.000.000</b>	<b>7.013.531.000</b>	<b>2.363.804.000</b>	<b>7.120.000.000</b>	<b>9.483.804.000</b>	<b>2.701.983.000</b>	<b>9.130.000.000</b>	<b>11.831.983.000</b>
<b>TEDAVİ HİZMETLERİ</b>	1.913.531.000	5.100.000.000	7.013.531.000	2.363.804.000	7.120.000.000	9.483.804.000	2.701.983.000	9.130.000.000	11.831.983.000

<i>Ağız ve Diş Sağlığı Hizmetleri</i>	28.530.000	100.000.000	128.530.000	4.345.000	120.000.000	124.345.000	4.927.000	130.000.000	134.927.000
<i>Diş Hekimliği Hastanesi Tarafından Yapılacak Taban Ödeme</i>	69.396.000	0	69.396.000	85.073.000	0	85.073.000	96.728.000	0	96.728.000
<i>Tıp Fakültesi Hastanesi Tarafından Yapılacak Taban Ödeme</i>	536.963.000	0	536.963.000	658.263.000	0	658.263.000	748.446.000	0	748.446.000
<i>Üniversite Genel Hastane Hizmetleri</i>	1.278.642.000	5.000.000.000	6.278.642.000	1.616.123.000	7.000.000.000	8.616.123.000	1.851.882.000	9.000.000.000	10.851.882.000
<b>YÜKSEKÖĞRETİM</b>	<b>5.618.268.000</b>	<b>109.250.000</b>	<b>5.727.518.000</b>	<b>6.978.677.000</b>	<b>119.500.000</b>	<b>7.098.177.000</b>	<b>8.009.943.000</b>	<b>129.800.000</b>	<b>8.139.743.000</b>
<b>ÖN LİSANS EĞİTİMİ, LİSANS EĞİTİMİ VE LİSANSÜSTÜ EĞİTİM</b>	5.095.776.000	109.250.000	5.205.026.000	6.323.486.000	119.500.000	6.442.986.000	7.260.288.000	129.800.000	7.390.088.000
<i>Doktora ve Tıpta Uzmanlık Eğitimi</i>	393.313.000	3.000.000	396.313.000	488.087.000	3.200.000	491.287.000	562.313.000	3.400.000	565.713.000
<i>Yükseköğretim Kurumları Bilgi ve Kültürel Kaynaklar ile Sportif Altyapının Geliştirilmesi Hizmetleri</i>	38.742.000	1.250.000	39.992.000	23.181.000	1.300.000	24.481.000	26.544.000	1.400.000	27.944.000
<i>Yükseköğretim Kurumları Birinci Öğretim</i>	4.644.643.000	50.000.000	4.694.643.000	5.788.723.000	55.000.000	5.843.723.000	6.644.723.000	60.000.000	6.704.723.000
<i>Yükseköğretim Kurumları İkinci Öğretim</i>	5.740.000	0	5.740.000	7.050.000	0	7.050.000	7.987.000	0	7.987.000
<i>Yükseköğretim Kurumları Tezsiz Yüksek Lisans</i>	9.891.000	0	9.891.000	12.195.000	0	12.195.000	13.907.000	0	13.907.000
<i>Yükseköğretim Kurumları Uluslararası Ortak Eğitim ve Öğretim Programı</i>	0	55.000.000	55.000.000	0	60.000.000	60.000.000	0	65.000.000	65.000.000
<i>Yükseköğretim Kurumları Uzaktan Eğitim</i>	1.950.000	0	1.950.000	2.400.000	0	2.400.000	2.721.000	0	2.721.000
<i>Yükseköğretim Kurumları Yaz Okulları</i>	1.497.000	0	1.497.000	1.850.000	0	1.850.000	2.093.000	0	2.093.000
<b>YÜKSEKÖĞRETİMDE ÖĞRENCİ YAŞAMI</b>	522.492.000	0	522.492.000	655.191.000	0	655.191.000	749.655.000	0	749.655.000
<i>Yükseköğretimde Barınma Hizmetleri</i>	5.475.000	0	5.475.000	6.740.000	0	6.740.000	7.641.000	0	7.641.000
<i>Yükseköğretimde Beslenme Hizmetleri</i>	137.695.000	0	137.695.000	169.498.000	0	169.498.000	192.179.000	0	192.179.000

<i>Yükseköğretimde Kültür ve Spor Hizmetleri</i>	2.534.000	0	2.534.000	3.119.000	0	3.119.000	3.536.000	0	3.536.000
<i>Yükseköğretimde Öğrenci Yaşamına İlişkin Diğer Hizmetler</i>	376.784.000	0	376.784.000	475.829.000	0	475.829.000	546.293.000	0	546.293.000
<i>Yükseköğretimde Sağlık Hizmetleri</i>	4.000	0	4.000	5.000	0	5.000	6.000	0	6.000
<b>YÖNETİM VE DESTEK PROGRAMI</b>	<b>1.070.103.000</b>	<b>0</b>	<b>1.070.103.000</b>	<b>1.327.066.000</b>	<b>0</b>	<b>1.327.066.000</b>	<b>1.523.638.000</b>	<b>0</b>	<b>1.523.638.000</b>
<b>TEFTİŞ, DENETİM VE DANIŞMANLIK HİZMETLERİ</b>	<b>21.461.000</b>	<b>0</b>	<b>21.461.000</b>	<b>26.621.000</b>	<b>0</b>	<b>26.621.000</b>	<b>30.643.000</b>	<b>0</b>	<b>30.643.000</b>
<i>Hukuki Danışmanlık ve Muhakemat Hizmetleri</i>	14.613.000	0	14.613.000	18.123.000	0	18.123.000	20.853.000	0	20.853.000
<i>İç Denetim</i>	6.848.000	0	6.848.000	8.498.000	0	8.498.000	9.790.000	0	9.790.000
<b>ÜST YÖNETİM, İDARİ VE MALİ HİZMETLER</b>	<b>1.048.642.000</b>	<b>0</b>	<b>1.048.642.000</b>	<b>1.300.445.000</b>	<b>0</b>	<b>1.300.445.000</b>	<b>1.492.995.000</b>	<b>0</b>	<b>1.492.995.000</b>
<i>Bilgi Teknolojilerine Yönelik Faaliyetler</i>	9.134.000	0	9.134.000	11.336.000	0	11.336.000	13.055.000	0	13.055.000
<i>Engellilerin Erişilebilirliğinin Sağlanması</i>	5.000.000	0	5.000.000	10.000.000	0	10.000.000	20.000.000	0	20.000.000
<i>Genel Destek Hizmetleri</i>	239.214.000	0	239.214.000	296.441.000	0	296.441.000	340.559.000	0	340.559.000
<i>İnşaat ve Yapı İşlerinin Yürütülmesi</i>	66.261.000	0	66.261.000	82.204.000	0	82.204.000	94.649.000	0	94.649.000
<i>İnsan Kaynakları Yönetimine İlişkin Faaliyetler</i>	501.541.000	0	501.541.000	617.942.000	0	617.942.000	701.162.000	0	701.162.000
<i>Özel Kalem Hizmetleri</i>	531.000	0	531.000	649.000	0	649.000	731.000	0	731.000
<i>Strateji Geliştirme ve Mali Hizmetler</i>	28.019.000	0	28.019.000	34.770.000	0	34.770.000	40.048.000	0	40.048.000
<i>Taşınmaz Mal Gelirleriyle Yürütülecek Hizmetler</i>	71.724.000	0	71.724.000	88.290.000	0	88.290.000	100.104.000	0	100.104.000
<i>Yükseköğretimde Öğrencilere Yönelik İdari Hizmetler</i>	127.218.000	0	127.218.000	158.813.000	0	158.813.000	182.687.000	0	182.687.000
<b>GENEL TOPLAM</b>	<b>8.734.206.000</b>	<b>5.389.750.000</b>	<b>14.123.956.000</b>	<b>10.832.409.000</b>	<b>7.426.100.000</b>	<b>18.258.509.000</b>	<b>12.420.229.000</b>	<b>9.452.500.000</b>	<b>21.872.729.000</b>

## D-2) Ekonomik Sınıflandırma Düzeyinde Performans Programı Maliyeti

EKONOMİK SINIFLANDIRMA DÜZEYİNDE EGE ÜNİVERSİTESİ PERFORMANS PROGRAMI MALİYETİ									
EKONOMİK KOD	2024			2025			2026		
	HİZMET PROGRAMLARI TOPLAM	YÖNETİM VE DESTEK PROGRAMI	TOPLAM	HİZMET PROGRAMLARI TOPLAM	YÖNETİM VE DESTEK PROGRAMI	TOPLAM	HİZMET PROGRAMLARI TOPLAM	YÖNETİM VE DESTEK PROGRAMI	TOPLAM
<i>Personel Giderleri</i>	5.115.395.000	422.230.000	5.537.625.000	6.364.961.000	524.764.000	6.889.725.000	7.328.239.000	604.309.000	7.932.548.000
<i>Sosyal Güvenlik Kurumuna Devlet Primi Giderleri</i>	659.641.000	47.317.000	706.958.000	821.939.000	58.873.000	880.812.000	945.943.000	67.778.000	1.013.721.000
<i>Mal ve Hizmet Alım Giderleri</i>	588.788.000	98.441.000	687.229.000	724.760.000	121.198.000	845.958.000	821.760.000	137.400.000	959.160.000
<i>Cari Transferler</i>	638.279.000	497.115.000	1.135.394.000	782.629.000	612.231.000	1.394.860.000	889.725.000	694.151.000	1.583.876.000
<i>Sermaye Giderleri</i>	662.000.000	5.000.000	667.000.000	811.054.000	10.000.000	821.054.000	910.924.000	20.000.000	930.924.000
<b>BÜTÇE İÇİ TOPLAM KAYNAK</b>	<b>7.664.103.000</b>	<b>1.070.103.000</b>	<b>8.734.206.000</b>	<b>9.505.343.000</b>	<b>1.327.066.000</b>	<b>10.832.409.000</b>	<b>10.896.591.000</b>	<b>1.523.638.000</b>	<b>12.420.229.000</b>
<i>Döner Sermaye</i>	5.184.750.000		5.184.750.000	7.211.100.000		7.211.100.000	9.227.500.000		9.227.500.000
<i>Özel Hesap</i>	205.000.000		205.000.000	215.000.000		215.000.000	225.000.000		225.000.000
<b>BÜTÇE DIŞI TOPLAM KAYNAK</b>	<b>5.389.750.000</b>	<b>0</b>	<b>5.389.750.000</b>	<b>7.426.100.000</b>	<b>0</b>	<b>7.426.100.000</b>	<b>9.452.500.000</b>	<b>0</b>	<b>9.452.500.000</b>
<b>GENEL TOPLAM</b>	<b>13.053.853.000</b>	<b>1.070.103.000</b>	<b>14.123.956.000</b>	<b>16.931.443.000</b>	<b>1.327.066.000</b>	<b>18.258.509.000</b>	<b>20.349.091.000</b>	<b>1.523.638.000</b>	<b>21.872.729.000</b>

### III.EKLER

FAALİYETLERDEN SORUMLU HARCAMA BİRİMLERİ			
İdare Adı	EGE ÜNİVERSİTESİ		
Yıl	2024		
PROGRAM	ALT PROGRAM	FAALİYET	SORUMLU HARCAMA BİRİMİ
ARAŞTIRMA, GELİŞTİRME VE YENİLİK	Araştırma altyapıları	Yükseköğretim Kurumları Araştırma Altyapısı Kurulması ve Geliştirilmesi	Özel Kalem (Rektörlük)
ARAŞTIRMA, GELİŞTİRME VE YENİLİK TEDAVİ EDİCİ SAĞLIK	Yükseköğretimde Bilimsel Araştırma Ve Geliştirme	Yükseköğretim Kurumları Temel Araştırma Hizmetleri	Diğer Merkezler,
	Yükseköğretimde bilimsel araştırma ve geliştirme Tedavi hizmetleri	Yükseköğretim Kurumlarının Bilimsel Araştırma Projeleri Ağız ve Diş Sağlığı Hizmetleri	Özel Kalem (Rektörlük) İdari Ve Mali İşler Daire Başkanlığı, Yapı İşleri Ve Teknik Daire Başkanlığı, Diş Hekimliği Fakültesi
TEDAVİ EDİCİ SAĞLIK YÜKSEKÖĞRETİM	Tedavi hizmetleri Ön Lisans Eğitimi, Lisans Eğitimi Ve Lisansüstü Eğitim	Diş Hekimliği Hastanesi Tarafından Yapılacak Taban Ödeme	Diş Hekimliği Fakültesi
		Tıp Fakültesi Hastanesi Tarafından Yapılacak Taban Ödeme	Tıp Fakültesi
		Üniversite Genel Hastane Hizmetleri	İdari Ve Mali İşler Daire Başkanlığı, Yapı İşleri Ve Teknik Daire Başkanlığı, Uygulama Ve Araştırma Hastanesi, Diğer Merkezler
		Doktora ve Tıpta Uzmanlık Eğitimi	Sağlık Bilimleri Enstitüsü, Madde Bağımlılığı, Toksikoloji Ve İlaç Bilimleri Enstitüsü, Fen Bilimleri Enstitüsü, Nükleer Bilimler Enstitüsü, Uluslararası Bilgisayar Enstitüsü, Güneş Enerjisi Enstitüsü, Türk Dünyası Araştırmaları Enstitüsü, Sosyal Bilimler Enstitüsü, Eğitim Bilimleri Enstitüsü
YÜKSEKÖĞRETİM YÖNETİM VE DESTEK PROGRAMI	Ön Lisans Eğitimi, Lisans Eğitimi ve Lisansüstü Eğitim Yükseköğretimde Öğrenci Yaşamı	Yükseköğretim Kurumları Bilgi ve Kültürel Kaynaklar ile Sportif Altyapının Geliştirilmesi Hizmetleri	İdari Ve Mali İşler Daire Başkanlığı, Kütüphane Ve Dokümantasyon Daire Başkanlığı, Yapı İşleri Ve Teknik Daire Başkanlığı
		Yükseköğretim Kurumları Birinci Öğretim	İdari Ve Mali İşler Daire Başkanlığı, Yapı İşleri Ve Teknik Daire Başkanlığı, Tıp Fakültesi, Diş Hekimliği Fakültesi, Eczacılık Fakültesi, Sağlık Bilimleri Fakültesi, Hemşirelik Fakültesi, Atatürk Sağlık Yüksekokulu, Atatürk Sağlık Hizmetleri Meslek Yüksekokulu, Fen Fakültesi, Mühendislik Fakültesi, Ziraat Fakültesi, Su Ürünleri Fakültesi, Ege Meslek Yüksekokulu, Ödemiş Meslek Yüksekokulu, Emel Akın

			Meslek Yüksekokulu, Tire Kutsan Meslek Yüksekokulu, Bergama Meslek Yüksekokulu, Bayındır Meslek Yüksekokulu, Havacılık Meslek Yüksekokulu, Urla Denizcilik Meslek Yüksekokulu, Eğitim Fakültesi, İktisadi Ve İdari Bilimler Fakültesi, Edebiyat Fakültesi, İletişim Fakültesi, Güzel Sanatlar, Tasarım Ve Mimarlık Fakültesi, Spor Bilimleri Fakültesi, Birgivi İslami İlimler Fakültesi, Moda Ve Tasarım Yüksekokulu, Devlet Türk Musikisi Konservatuvarı, Yabancı Diller Yüksekokulu, Aliğa Meslek Yüksekokulu, Diğer Bölümler, Çeşme Turizm Fakültesi, Ödemiş Sağlık Bilimleri Fakültesi, Hukuk Fakültesi
		Yükseköğretim Kurumları İkinci Öğretim	Özel Kalem (Rektörlük), Atatürk Sağlık Hizmetleri Meslek Yüksekokulu, Fen Fakültesi, Su Ürünleri Fakültesi, Ege Meslek Yüksekokulu, Emel Akın Meslek Yüksekokulu, Tire Kutsan Meslek Yüksekokulu, Bergama Meslek Yüksekokulu, İktisadi Ve İdari Bilimler Fakültesi, Spor Bilimleri Fakültesi, Yabancı Diller Yüksekokulu, Aliğa Meslek Yüksekokulu, Çeşme Turizm Fakültesi
		Yükseköğretim Kurumları Tezsiz Yüksek Lisans	Özel Kalem (Rektörlük), Sağlık Bilimleri Enstitüsü, Fen Bilimleri Enstitüsü, Sosyal Bilimler Enstitüsü, Eğitim Bilimleri Enstitüsü
		Yükseköğretim Kurumları Uzaktan Eğitim	Sağlık Bilimleri Fakültesi, Atatürk Sağlık Hizmetleri Meslek Yüksekokulu, Bergama Meslek Yüksekokulu, Sosyal Bilimler Enstitüsü
		Yükseköğretim Kurumları Yaz Okulları	Fen Fakültesi, Mühendislik Fakültesi, İktisadi Ve İdari Bilimler Fakültesi
		Yükseköğretimde Barınma Hizmetleri	Sağlık, Kültür Ve Spor Daire Başkanlığı
	Yükseköğretimde Öğrenci Yaşamı Teftiş, Denetim Ve Danışmanlık Hizmetleri	Yükseköğretimde Beslenme Hizmetleri	Sağlık, Kültür Ve Spor Daire Başkanlığı
		Yükseköğretimde Kültür ve Spor Hizmetleri	Sağlık, Kültür Ve Spor Daire Başkanlığı
		Yükseköğretimde Öğrenci Yaşamına İlişkin Diğer Hizmetler	Sağlık, Kültür Ve Spor Daire Başkanlığı

		Yükseköğretimde Sağlık Hizmetleri	Sağlık, Kültür Ve Spor Daire Başkanlığı
		Hukuki Danışmanlık ve Muhakemat Hizmetleri	Hukuk Müşavirliği
YÖNETİM VE DESTEK PROGRAMI	Teftiş, denetim ve danışmanlık hizmetleri Üst yönetim, idari ve mali hizmetler	İç Denetim	Özel Kalem (Rektörlük)
		Bilgi Teknolojilerine Yönelik Faaliyetler	Bilgi İşlem Daire Başkanlığı
	Üst Yönetim, İdari Ve Mali Hizmetler	Engellilerin Erişilebilirliğinin Sağlanması	Yapı İşleri Ve Teknik Daire Başkanlığı
		Genel Destek Hizmetleri	Özel Kalem (Genel Sekreterlik), İdari Ve Mali İşler Daire Başkanlığı
		İnsan Kaynakları Yönetimine İlişkin Faaliyetler	Personel Daire Başkanlığı
		İnşaat ve Yapı İşlerinin Yürütülmesi	Yapı İşleri Ve Teknik Daire Başkanlığı
		Özel Kalem Hizmetleri	Özel Kalem (Rektörlük)
		Strateji Geliştirme ve Mali Hizmetler	Strateji Geliştirme Daire Başkanlığı
		Taşınmaz Mal Gelirleriyle Yürütülecek Hizmetler	İdari Ve Mali İşler Daire Başkanlığı, Yapı İşleri Ve Teknik Daire Başkanlığı
		Yükseköğretimde Öğrencilere Yönelik İdari Hizmetler	Sağlık, Kültür Ve Spor Daire Başkanlığı, Öğrenci İşleri Daire Başkanlığı